盛京時報

中華郵政局特准掛號認爲新聞紙類

民國二十年四月十八日 星期六 (日刊) 第七千六百四十號 (一)

THE SHENG CHING SHIH PAO

昭和六年四月十八日 陰曆三月一日

中日紀念休刊

發行人 佐原篤介 編輯人 菊池貞二 印刷人 石原庄太郎 發行所 盛京時報社 奉天隅田町九番地 盛京時報支社 盛京時報支社

時論

有感於魯南現象而言

山東主席韓復榘氏。近以魯南剿匪。曾一度親行視察。據其所云。泗費一帶。風氣閉塞。幾無政治建設可言。泗水法院尤暗。監獄人員。公然收賄。蒙山附近。村莊被火燒盡。幾無人烟。軍隊無處購給養。費縣兩次失陷。人民痛苦已極。通匪者尤多。甚至弟兄互控云云。其言痛切。自可見韓氏對於民政之肯負責任。躬親撫循之親摯也。

風氣閉塞。無政治建設可言。法院腐敗。公然受賄。村莊燒盡。至無人烟。人民由痛苦而通匪。此等情形。豈止山東?豈止泗費?依吾人所知。全中國地方十之七八。其現狀皆如是也。尤可痛心者。即爲人民由痛苦而通匪。乃至父母兄弟。恩義俱盡。此爲中國來日最大之問題。政府及社會人士。心知其害。而救治之方。殊不能扼要。實則欲救嚮人民使勿通匪。只須有政治建設。村莊勿被內戰或土匪燒盡。行政司法官吏勿收賄。已足挽回。無如此水平線上之政象。今日乃常不能企及。高級機關。雖能爲極長極妙之演說。下級機關之奉行。乃全不是那回事。抑此村莊燒盡。無政治建設可言等類情形。大概南方除江西等處外。尚不至如此之糟。而在北方各省。則如陝甘豫魯。及新近之山西。乃已成數見不鮮者。悲哉!悲哉!此等現象。若不及時救治。則所產生之結果。當作何狀?願大家平心思之。願負有北方局面之整頓責任者。閉目一思之。

吾人屢爲北方人民請命。屢以農村毀滅。與夫曾逼政象不廉潔不平實爲憂。讀者勿以爲吾過慮也。黑暗之前途。其眞因全在於上級之不廉不公。以致下級農村之歸於澌滅。此決不能全諉於最遠大之帝國主義及不平等條約。乃純以軍閥官僚之造因。而成內戰與土匪之兩結果。無人烟痛苦。通匪。皆內戰與土匪之直接賞賜也。政治不良之遠因。自以外侮爲多。若以有此外侮好題目。遂欲將內政之責任。一概推諉於外人。此乃外人所斷不能任受者。自欺欺人之後。至於經濟梗迫時。談借欵。迎外資。又須仰外人鼻息。豈非自陷於困難。豈非適形其不負責任耶。善夫!英國湯姆森爵士在倫敦之報告云『中國今所需者爲和平。而非借欵』。夫湯姆森所謂和平。必非如吾國歷年所云之和平。殆即云。勿再發生內戰及土匪。注意村莊勿再燒盡。民衆勿逼使至於通匪也。願各地方官能審察地方情形。能負責任。如韓氏者。則和平實現矣。

北方風氣閉塞。誠無可諱言。但決不可以風氣閉塞。而棄之鄙之。偉大的建設。文化的灌輸。以及交通便利。貨品流通。皆必須多爲北方留餘地。此又吾人因魯南現象。而更爲華北民衆。一申願望者耳。

蔣遊莫干山

上海訊云、杭電、蔣主席前次赴莫干山、未上山、原擬十四日遊天目山、嗣六時臨時改往莫干山、十時到、即上山、並在鐵路飯店訪陳果夫、旋赴各處遊覽、陳在山養痾、近用新法治療甚效、惟體氣仍弱、稍談即咳嗽不已、蔣下午三時許離山、六時返杭、以長途勞頓、晚未見客、

河套之現狀(續)

水利不興盜匪遍地 魯湘墾民亦多還籍

●水利● 河套缺乏樹林、木料須自他處運來、政府若能加以提倡督促、三年即可植成數十萬株有用之樹、植樹適宜地點、以沿渠兩埠、汽車路兩邊、鄉村大道旁、及田中不可耕種之地、爲最適宜、沿渠堤埠植以樹木、則可保護渠埠、若能在數年內、將全套凡屬不能耕種之地、皆植以樹木、使其成林則十數年之後、必無水患旱災之害、河套有八大幹渠、及無數支渠爲之灌施、水利極便、但辦理水利者、多本地之無水利知識之地主、多不肯認眞辦理、且尚有操縱壟斷行爲、往往只顧灌溉一己之地畝、致旱受潦、又於各大渠岔口處、設閘添樁、阻暢洩、此後辦理水利應注意於此、

●移民● 提到日今後套的移民眞是可憐、除王鴻一前曾移來幾個民於後套外、其餘地方、可算是絕無僅有了、但是民十四五年、國民軍駐綏時代的移民、因馮氏提倡甚力、頗有進步、五原臨河均設有移民事務所、進行頗爲順利、移來魯民數千、每人發給荒地一頃、成立移民村、一時大有興盛之兆後馮軍退去後、本地人與移民招結仇恨、後以土匪蜂起乘機報復、致魯省移民、因匪之侵害、多紛紛回家、山東移民事業、受一巨創、現在僅少數留此、而由山東移民村大呈衰敗氣象、不復仍前之興盛矣、此外有一同時產生之湘民移墾同合作社、係少數熱心移墾之人創辦者、座落在臨河二區、購有荒地數十頃、但該社並未移來湘民、全係私人提性質、非政府之力也、初亦有蒸蒸日上之概、不幸亦遭匪打擊、一切不能進行、來此工作人員、均已回關內、遂陷停頓、

魯省擴充長途電話

濟南訊云、山東自時局平定後、建設事宜、頗稱猛進、如修濬河流、創建鐵路等計畫、均已先後見諸實行、即各縣長途電話、亦均分別架設、長途電話管理處、即又擬在濟南濟甯間加掛銅線、章邱平陰間添設雙工、及架設泰曲(泰安至曲阜)濟泗(濟甯至泗水)滋滕(滋陽至滕縣)鄆城(鄆城至城武)四段長途電話、各項工程費共需洋二萬八千四百七十四元、預備在十九年度建設臨時門長途電話建設費項下動支、本日(十日)已由建設廳提出省政府第四十八次政務會議、議決令財政建設廳核復後、茲覓得其提案原文、照錄於下、

爲提議事、查本省長途電話節經職廳分區架設、通話營業在案、茲據長途電話管理處動議、濟南至濟甯間幹線、因線路綿長、前用鐵線時有傳音不淸之弊、擬加掛銅線、以利通話、又由濟南分向章邱平陰間因地方衝要、話務紛忙、僅設單工、苦不敷用、擬添設雙工以利話業、又由阜泗水滕縣及新設治之鄆城均係本省重要縣治、且與已設電話縣份距離甚近、並擬分支延接展修、泰、曲、濟、泗、滋滕鄆城四段電話、以擴交通、計濟南濟甯間銅幹線工程費五千四百九十元章邱平陰間雙工工程費九百七十四元、泰曲段工程費四千一百三十四元、濟泗段工程費六千五百一十九元、滋滕段工程費三千七百零四元、鄆城段工程費七千六百五十三元、似應准予在十九年度建設臨時門長途電話建設費項下分別動支、以資架修而利交通、所有擬設各段長途電話緣由、謹提具議案、並分繕預算書是否可行、敬請公決、附長途電話管理處分段架設、各項工程暨預算書六份(從略)提議人委員兼建設廳長張烈鴻、

新舊鹽法優劣比較

立法院委員陳長蘅談話

南京訊云、立法院最近通過之鹽法、因鹽爲民食切要之故極爲社會一般人士所注意、記者昨晤立法院委員陳長蘅、叩以施行後之利害、據談就學理上觀察、目前中國鹽產數量與需要程度、可謂供過於求、然一般人民仍食高價之鹽、或感淡食之苦、大要原因、約計有四、一、引岸包商之弊害、二、交通不便、三、軍事影響四、盜匪滋擾、現僅就引岸包商制之弊害、而研究之、則舊有鹽制之下、灶氏產出之鹽、只能售給場商、而場商以廉價收買、復以高價轉售於包商專賣於民衆、包商復欲謀什一之利、來價既高、售價乃漲、於民人民常感高價食鹽之苦、此種舊有鹽制、直接產鹽之灶民、受場商之壟斷、而賤價售出、人民受引岸包商之專賣、則高價買入、在此種情形之中獲此享受引岸制之實而飽獲其利、而生產與消費者、均受其害、實非民生主義下所宜有、或謂照鹽法就場徵稅自由買賣則鹽之貿易更易爲人壟斷、人民當更感受高價食鹽之苦、殊不知照經濟原理而論、凡商品之自由競爭貿易、厥價無有不減者、蓋食鹽自由買賣後、則彼此均以低價相競爭、而鹽價當日跌、故自壟斷高價等等不惟不致發生、因自由買賣之故、鹽價當趨低落、所謂愈競爭而價愈平、而質愈好、反觀舊有引岸包商專賣、適足以造成此種壟斷趨勢、故此種舊有鹽規、實不宜於三民主義之下而存在、亟宜改革之必要、新鹽法則由灶氏自由造鹽、寄存於倉坨、而由其自由買賣、使生產者消費者、直接交易、方免從中居奇、壟斷鹽價之弊害、於國計民生、均有裨益、至引岸制廢除後、對於鹽商舊有鹽票、確有根據可考者、似應酌量給與折扣代價(如公債等)將其收回、大概此種收回引票數目不過四五百萬、票至財部前所收驗票費三百萬元、亦應全數發還、兩共不過七八百萬元、至多不過千萬元、即可辦竟、則鹽商在此改革法之時、亦無所謂損失、至新訂鹽稅、每百公斤徵收五元、財部方面似覺得太少、擬定爲八元、與舊稅相較、每百公斤須收稅十餘元之時、相去甚遠、故新鹽法實行、不慮趨於壟斷、不致運銷不周、蓋鹽無代替物、奚必引岸之存在、運銷方得普遍、至產少質劣、成本昂貴之鹽場政府可歸併或消滅、而此歸併消滅鹽場之灶民生計、在鹽場土質更改之期、可使其築堤做工、亦不致失業、待土質更改合宜耕種應可給以此種灶民優先領租權、則灶民之生計、更常較而穩固、又有謂就場徵稅、濱海鹽場幾萬里、應設稽查鹽警、不知將較現有舊制增加若干倍、對於此種辦理經費、消耗更將不貲、國家收入、影響當屬不淺、殊不知在新鹽法之下、濱海屬於鹽場中、則設倉坨灶民所產之鹽、則盡存於其中、而稽查之線在於內、偷漏防備、較前尤爲周密、至應設稽查鹽警、數固不少、但反顧現時各引岸分佈全國、而各處均養此稽查鹽警之數目、爲數當更可觀、此種說法、實不明確事理之實況、及過去之統計云云、

川局形勢又趨惡化

田頌堯部撤往潼南 李其相軍復占遂甯

漢口訊云、田頌堯既決服從中央、八日電勸劉湘劉文輝以天災地變、不忍再見人民窮狀爲言、希望和平解決、遂將開至西部地方之部隊、撤至潼南、已入遂甯之田軍、亦復撤回原防、但前被鄧田聯軍擊退之李其相軍、認爲機不可失、乃與楊森羅澤洲軍聯合占領遂甯、於鄧田希望和平之苦心、又成泡影、形勢再見惡化、而鄧田勢又不得不依實力以擁護地盤、

又云、一時期待因劉湘劉文輝晤面而可望和平解決之四川問題、又因李其相軍占領遂甯而逆轉、再呈不安之形勢、先是鄧錫侯遇蔣介石之詰難、自不安、託劉湘爲向中央說項、一方與劉交涉、願就西康及川軍總司令之職、而出於服從中之態度、田頌堯亦行特降服、實際如何姑不論、表面四川有將由劉湘而統一之形勢、田既放棄遂甯退回原防、西進部隊亦撤至潼南、乃李其相軍復自鄧錫侯劉文輝、對劉湘此種背信態度、深爲憤慨、二劉之會見遂難實現、而全川各軍之和平協定、亦無望成立矣、

重慶訊云、劉文輝與劉湘、原擬來晤遂甯、會商解決川省內軍事辦法、嗣以李其相部復奪回遂甯、故劉文輝對於劉湘異常憤慨、而即中止是行、致使川省形勢、又復惡化、

魯南剿匪

徐州訊云、魯南股匪經各軍會剿、多潛匿抱犢崮山中、路方爲預防交通安全計、特于來(十四日)起改訂行車時間、所有二次車、均提早行駛夜間停開、避匪劫車、

(十四日下午十一時十五分發濟南專電)馬鴻逵元(十三日)到滕縣與陳耀漢王均亦將到滕與韓復榘商剿匪方略、總攻令號(二十日)可發表、抱犢崮被圍後、孫美松竄回南山老巢、軍隊正進剿中、

萬殿尊部向豫東移防

北平訊云、據由豫東來人談稱、新編第二十一師萬殿尊部奉命移防豫東拖睢鹿柘各縣、茲聞該師餘已派員分赴各該縣籌備前站外、師長萬殿尊於陽日(七日)由彰德檢閱所部後、遄返長葛、先命該師宋照奎旅由庚(八日)日起、向杞縣一帶開拔、其師部各處及直屬部隊、俟火車撥到即可登程云、

新詩 歡迎投稿

歸程 (陳凝秋)

地球的某一角落、
有我幼年的鄉園、
在綠楊城外、
在傍晚的湖邊、
有過戀情的蜜影、
深印在澄明的水面、
○
我歸去吧、
乘青春未去得遙遠、
願生前、
再一親故鄉的面顏、
○
爲了尋得宇宙的奧秘、
帶回零落的心花片片、
異地有我虛擲的淚滴、
迷路上有我淋灕的血點、
○
風行海上、
浪起心頭、
層雲從天際升起、
海天連爲一線、
○
逝水在我腳下流去、
血潮和着海潮飛濺、
我猜度橫面的青山、
青山之後、
尚距故鄉幾多遠?
○
故鄉的姑娘無恙、
姑娘的小羊無恙?
蛺蝶可還依樣飛過伊的南窗
○
模糊的村莊迎在面前、
禮拜堂的塔尖高聳昂然、
依稀辨得五年前的園柳、
屋頂上寂寞的飄着炊烟、
○
耕夫踏着暮色歸來、
我佇立伊的門前、
月兒在西山沉沒、
我擬望着蛋白的曙天、
○
我無所思、
也忘記了疲倦、
只佇立在伊的門前、
○
我是這樣沉默呵、沉默而寡言、
我等待着天、落入懷裡、
我佇立在伊的門前、
○
漸漸聽得傳言、
伊已嫁給旁人了、
在你離家後的第一年、

廣告

上海 青島行
▲長春丸 四月廿一日
▲奉天丸 四月廿四日
天津行
▲濟通丸 四月廿三日
▲天潮丸 四月二十日
●龍口行 (旅順不行)
龍平丸 四月廿三日

大連汽船株式會社 電話四一八五番
專屬貨客經理店 大連市敷島町六番地 永和公司 電話七二七五番
阪神航路專屬荷扱店 大連市須磨町六六八番
浮山兄弟商會 電話長五二六〇 四六八一番

雜務廣告

高價收買 新舊金銀 白金等器 如願割讓者隨時接洽或電商 大連市吉野町二二 鈴木金陽堂 長電八二二六番

新到!一九三一年式手提快鏡箱照像材料批發 木村洋行 本舖 大連市西通三五 分店 遼寧日站浪速通 濱江道裡中街一三九六

小朋友叢書

遼寧鼓樓北 北新書局發行

文學

小朋友童話(上)、小朋友童話(下)、小朋友小說(上)、小朋友小說(中)、小朋友小說(下)、小朋友故事(上)、小朋友故事(下)、小朋友神話、小朋友傳說、小朋友趣事、小朋友笑話、小朋友寓言(上)、小朋友寓言(下)、小朋友詩曲、小朋友詩歌、小朋友歌謠、小朋友謎語(上)、小朋友謎語(下)、小朋友戲劇(上)、小朋友戲劇(下)、小朋友歌舞、小朋友日記、小朋友書信、小朋友通訊、小朋友遊記(上)

趙景深 陳伯吹 陳伯吹 周樂山 華澤芷 陳伯吹 周閬風 周翠玉 趙景深 趙景深 周翠玉 陳伯吹 陳伯吹 陳醉雲 林蘭 林蘭 林蘭 徐學文 陳伯吹 趙景深 徐學文 張匡 陳伯吹 徐學文

一毛半 三角 近刊 編輯中 編輯中 三角 二角半 近刊 三角 編輯中 編輯中 二角 二角 ……

生活

小朋友生活、小朋友讀書、小朋友作文、小朋友文法、小朋友會話、小朋友談話、小朋友辯論、小朋友演說、小朋友演說術、小朋友應用文、小朋友學校、小朋友自治會、小朋友遊藝、小朋友課外作業、小朋友新聞、小朋友圖書館、小朋友的朋友、小朋友創作、小朋友家庭、小朋友衣服、小朋友飲食、小朋友房屋、小朋友交通、小朋友醫術、小朋友衛生(上)、小朋友衛生(下)

陳伯吹 徐學文 周向之 俞煥斗 陳伯吹 陳元吹 顧培 張雨匡 朱閬曾 周善風 黃培白 朱伯鈞 朱 童醉雲 陳 張伯匡 陳汝吹 陳問緘 黃康白 水康氏 水 氏 朱雨曾 劉秉彝 陳伯吹

編輯中 一角半 近刊 近刊 編輯中 編輯中 三角 編輯中 近刊 編輯中 ……

民間趣事叢話傳說 林蘭女士編

朱元章故事、呂洞賓故事、鬼的故事、鳥的故事、民間傳說(上中)、漁夫的情人、換心後、金田雞、鬼哥哥、瓜王、紅花女、菜花郎、以上每册實價三角

民間趣事(上下)、徐文長故事、列代各人趣事、新仔婿故事、呆女婿故事、巧舌婦故事、三兒媳故事、徐文長外傳集、波斯故事、眞理的城、以上每册實價四角

以上各書如在廿七日以前購滿洋一元者贈實價書劵四角 多購多贈過期恕不贈劵

茯苓精的特長

(一)服用此藥治如注射血淸藥針能將血中楊梅花柳等毒菌全部驅除體外恢復固有的健康其特長是能根本治療

(二)凡患花柳病者其現在症無論有何痛苦服此藥後病勢必能日見輕減精神日見快慰其特長是奏效敏捷

(三)此藥性質和平不燥烈服之不吐不瀉不脫頭髮不碍生育在不知不覺中將病治好其特長是毫無流弊

總發行所 瀋陽大西邊門外 寶康藥行 各埠皆有代理

慶春堂秘製 快舒肝胃丸

主治 肝鬱不舒 膨悶脹飽 食不消化 心胃刺痛 暴怒傷肝 胸脇串痛 嘈雜倒飽 嘔吐酸水 身體倦怠 面黃肌瘦 功難盡述 另有詳單

價目 每盒一元 每打十一元

遼寧經理處 中西藥房 小西門鐘樓南 陳記藥房 新民藥房

嬰兒大救星

七世家傳秘方 市政化驗許可

敬啓者 敝人本博愛之誠普濟之旨 監製之嬰兒救星三種奇藥確係家傳七世秘方百發百中屢試屢驗眞有起死回生之效非同世上各藥商之普通藥局方亦非敢效庸俗靠以漁利欺人誤人也 赤誠希圖諸君幸勿受騙 本藥房祇此一家並無分號 有欵購者祈逕函知本藥房 取可免購不肖等假造混淆之弊

消疳散 上治食積內熱咳逆腹痛嘔吐肥胖不論有無疳症瘦弱小孩皆可通用

平熱散 清肺 主治驚悸失魂肺熱咳促氣喘胸脹身熱午後發燒一切抽搐瘟病純爲肺炎咳嗽之良藥也

嬰兒止痛膏 斷根凡小兒腦痛寒盛久不止以及女子下部寒盛孕貼之奇效

遼寧分銷處 大西關隆德 日站茂林飯店胡同福增合 大西關信源長 市場信元昌 大北關恒興源 總發行處 大東關 外埠購郵費另加一成

小北河盛京時報分館啓事

經啓者爲擴充本報便利閱者起見特在火橇坨派銷本報委黃君慶爲經理各界諸君定閱本報或刊登廣告者請向黃君接洽可也 小北河盛京時報分館啓

化堅袋 化育丸

不用服藥針灸 腹中積塊自消 諸君注意 謹防假冒

加料四元 均有用法詳單函索即寄 外埠函購加郵費二角

第二期 考取第一名醫士王子萬 寓天津河北黃緯路東口 電話北局一〇二〇

SEIROSHIN 聖路心

萬應止痛

此萬應聖路心的鎮痛性很強其效非常神速主治一切疼痛症最爲適宜如腦筋疼痛風濕骨痛月經痛偏正頭痛風火牙痛眼痛及諸般外傷疼痛肛門痔腫分娩並流產諸疼痛凡一切上記各症無不藥到病除有顯著的功能

藥價 現大洋 二包 參角 四包 五角 八包 壹元 參十包 參元 六十包 五元

滿鮮總發 大連信濃町 日本橋藥局 電話 八三六二 振替 大連四四九七

立止疼痛

驚歎 各科名医

聖路心之効能 確有神効 歐美名医已經實驗

內科 產婦科 齒科 耳鼻科 外科

夢思頭路

專治倒開花的婦科聖藥

產婦科專家 百揆發兒 各大醫院實驗推獎 各大醫學士實驗推獎

一、子宮筋腫出血白帶
二、子宮癌粉白白帶出血
二、有孕嘔吐腹痛腰痛頭暈
四、產後惡露過多腹痛腰痛
五、小產及胎兒發育不良
六、月經不來或過多或過少
七、經期懷痛腹痛全身不安
八、萎黃病腺病質等
以上各症均由實驗得來 故敢保險負責全快

各縣皆有代理店 每瓶三元五 每打三十五元 七元 每打七十元 遼寧 百揆製藥公司 電話四二八四

商會理事 郭芝岑先生 來函感謝 韓奇逢醫士

啓者拙荊賦質素健。自結褵十餘年以來。連育四男一女。後以產中失於調護。因之百病叢生。始而經水不調。白帶過重。繼而腰腿疼痛。怔忡不寧。終之飲食大減。骨瘦如柴。嗣見奄奄垂斃矣。雖迭延名醫診治。服藥百餘帖之多。無如痼疾纏綿。毫無效果。以致鄙人愁腸百結。日夜不怡。適逢友人紹及韓奇逢大醫士所製黑雞白鳳丸。效力偉大。爲專治婦科聖藥。當即託友郵購半打。如法試服後。病即日見轉機。迨續服半打。而前病盡失。霍然全愈矣。刻以豐腴猶昔。操作如常。追憶此藥之功。洵曾起死人而肉白骨也。心感之餘。愧無以報。特述顛末。聊表謝忱。並以質有病之婦女。 沙尖鎮商會理事郭芝岑謹啓

黑雞白鳳丸主治 功效經血不調。超前錯後。經行腹痛。後墜心忙心跳。白帶過多。久不生育。子宮寒冷。腰腿筋骨痛。或久患小產。腹內有塊病者。頭迷四肢無力者。胸膈脹悶飲食少進。夜不安眠。睡多夜夢者。行經血色不正。或紫黑硬塊及淡紅者。氣虛虧血咳嗽痰喘。時愈時犯。或房事所傷以致崩漏者。結婚數年。從未生育午後發燒者。凡患經血各病服之。效力絕大。萬試萬靈。雖老婦服之亦能生子百發百中。可謂婦女第一神藥也。心跳或年久之白帶。久不孕育子宮寒冷速服此藥百發百中有立桿見影之功

定價每打五十元每盒五圓 吉黑區每盒哈洋六元 每打六十元 外埠購買直接向各分公司可也 請服一試其效力便知

總發行天津法界信昌里十三號韓奇逢藥房無限公司 分發行上海四馬路中和里韓奇逢藥房無限公司 哈爾濱道外萬國車票隔壁韓奇逢藥房無限公司

遼寧馬路灣大紅樓西頭 韓奇逢藥無限公司

美國亦固執漸進的態度
法權交涉難解決

(上海十七日聯合電)十四日抵滬之美國公使詹森、關于美國對法權問題交涉之態度、昨晚對記者團會見、表示意見如左、
關于該問題之中美交涉、仍未底明瞭解決時期、故在其解決以前、撤廢條件、難以表明、雖然、美國政府之態度、亦與英國側態度無多大差異云云、
就廻避明答觀之、美國側似亦固執地域的漸進的撤廢態度、該公使預定今晚再度赴南京、續開交涉、

杜魯基自叙傳 吾之生活 (邱佳譯) (64)
第十章 最初之脫走

吾等爲急進脫走計、決心一箭双鵰之妙計、某農夫承諾由微爾霖稜斯帝吾與馬克思之婦人翻譯家E．G同脫走、某夜該農夫在田中假裝普通行李以膺乾草等掩之積載馬車、同時他方在吾家爲避警察之疑惑計、特做人兒、橫在床中、馭者疾驅又疾驅、一時間約走破二十俄里、且常背感動搖衝擊、行中兩次換馬、吾等下車後、各擇別路、以到車站、蓋此爲免被捲入於一人或所招來災禍漩渦之用意耳、吾能無事上車、在車中以自伊爾庫次克市前來之某友接到白襯衣領帶及其他紳士生活必需附屬品之皮箱、吾手握庫涅特基俄國六音步格之「伊里耶特」一册、又衣袋中藏以杜魯基名之護照、此名係賭作之假名、所毫不思想將來成爲吾名等事者也、吾坐乘西伯利亞鐵路向西旅行、幸不爲車站警察所查知、
各站均有高身俄女售賣飲食物、各站均爲西伯利亞產物之展覽會、旅行中旅客飲茶食麵、吾閱讀赫克薩米達、夢想國外生活、始感覺脫走至無浪漫的魅力、無斷的飲茶、以仍飲茶、
吾在薩麻拉站下車、此市爲「伊斯克拉」之國內總本部——與外國亡命本部有區別——之中心地、庫勒爾者爲其首領、彼爲現任國家計畫委員會議長庫爾查查諾斯基君之假名、彼乃彼妻均爲列寧之友、與列寧協力曾一八九四年至五年、在聖彼大堡牛耳社會民主黨之活動、竟被流刑於西伯利亞、直至一九零一年革命失敗後、庫勒爾君與幾千之革命家一同脫黨、代以技師職位佔產業界重要地位、繼行秘密運動之革命家等謂爲昔日自由主義者等所曾予之僅少援助亦不爲彼所予之、甚恐恨彼、十年乃至十二年間之中絕後、及至一黨獲得權利後、彼始復黨、此爲今日斯達林政治背景智識階級之進路、
在薩麻拉市、吾—於被公認之形式—參加「伊斯克拉」團、採用庫勒爾君會員證吾之新聞記者的成功而贈名之「拍牢」(鋼筆)謂之筆名、此團體明斯克開會之第一次黨大會、再三更新組織、一八九八年在計樹立集中的黨而竟不可得、大檢舉破壞未張全國的組織網之初期組織、自茲以後、革命運動當維持地方的性質、生長及各中心地、同時革命運動智識標準漸趨低下、社會民主黨爲獲得大衆計、撤回其政治的標語、於是社會民主黨政策之所謂「經濟主義」派漸次發展、得力、自本世紀末葉以來、恐慌頓爾發展、且全國激成對立、予政治運動以強烈刺戟、「伊斯克拉」對於地方的「經濟主義者」開始戰鬪的運動、主張集中的革命的政黨、爲對於由所謂「職業的」革命家所成之機關予主義之安定、並予理論與實際的方法使之統一結束計、「伊斯克拉」設立總本部於國外、當時「伊斯克拉」會員資屬於智識階級出身者、彼等力將獲得他方社會民主黨委員會之統制及足保証「伊斯克拉」思想與方法之勝利之黨大會、此誠不過爲年發年停滯、年前進年退却、漸次與勞働大衆緊急相連給負偉大任務、於十五年後推翻有產階級而掌握權力之革命團體之概略而已、
…未完…

暹羅皇帝在船罹疾

【溫古華十五日電通電】日下乘日本號向美國航行中之暹羅皇帝、在船中罹病、結果謝絕本埠歡迎會、但病氣輕微、並非態、

若槻氏補任民政黨職員

【東京十六日聯合電】若槻氏政黨總裁、十六日補任黨中職員如左、
顧問 中村啓次郎
總務 永井柳太郎
仝 川崎克
仝 原夫次郎
仝 一柳仲次郎
黨務部長 木暮三四郎
遊說部長 田中養達
情報部長 佐藤正
同副部長 神田正雄
政務調查會副會長 內崎作三郎
會計監督 井上剛一
仝 高橋元四郎
相談役 藤田若水
代議士會副會長 寺島權藏
仝 大西正幹

畢特曼將離美來華
調查銀問題及貿易

【紐約十五日聯合電】高倡對華銀借欵論之美國上院外交委員會分科委員長畢特曼氏、頃發表在一個月內出發赴華、其赴華目的、爲調查銀價下落及對華貿易之情形、
【華盛頓十五日聯合電】美國上院外交委員會、關於銀問題、將派遣委員赴中國及歐羅巴、關于此件據奉派赴中國之委員畢特曼氏表示、分科委員會在十二會開會之次期議會關於銀問題、應提出最後的報告、於此開會期前、努力擬蒐集材料、予至少在華滯留一月間、關於華方對安定銀價之國際的議意見如何、及開發中國國內有無金融的援助之必要、擬加以考察如有金融的援助時、關於用途及援助條件、並需金或需銀、金額由政府需求、或由民間需求等、亦擬加以研究、此外關於經濟的衰況原因、更擬聽受中國有力者之意見、作此項討議時、擬言及互惠通商條約問題、總之中國正在急速恢復和平、國民政府亦有極佳之成績、如是則中國或成爲美國之最大輸出市場、

新輸出稅則已審定
預定五月十五日實施

【上海十七日聯合電】據南京十六日來電、新輸出稅案、本日(十七日)在立法院財政委員會審議完竣、預定俟十八日立法院正式議上程、可決後還付國民政府、即時下令、據確息、照財政部原案、無多大修正、稅率大體、不超過從價稅最高百分之七五、最低百分之二、從量稅最高百分之七、七之程度、對于如生絲、茶、大豆、織物等、有保護內國工場之必要、須相當加以考慮、其實施期、預定五月十五日、

豫省自治積極進行
全省劃爲十九個指導區
自治組織六月底可完成

開封訊云、根據建國大綱第八條之規定、自治事項、實爲訓政時之首要工作、河南先時、原設有自治籌備處、專辦全省自治事宜、但因成績毫無、徒耗公帑、自劉峙入主豫政、裁奉令撤銷、所有全省自治事宜、即劃歸民廳辦理、以統事權、自按辦自治、即將全省劃爲十九個自治指導區、每區約五縣至七縣不等、並就考試訓練及格人員中選派指導員、每區一人、指導一切自治進行事宜、(關於自治人員之訓練、省設有訓練現各縣保送學員、)現全省劃區完竣者、已達八十餘縣、其未能積極進行者、僅匪患較多之豫西南數縣、及豫南西南、東南各縣而已、豫北、豫東、大致均已完成、以俟土匪肅清、即豫西、豫南、未完各縣、亦必能剋期完成也、其劃區已完各縣、則由指導員指導督促進行、鄉村組織、以作自治之基礎、將來政入常軌、即可將區制取消、僅以鄉鎮爲自治區之組織、以免區長權高、發生流弊、關於辦自治之經費、原不契稅附加四成、作爲專欵、近又經財廳規定了銀一兩附收自治經費二角五分、總計收支、雖尚稍嫌不足、但因所差甚微、籌補當不甚困難、自治組織、約在本年六月底、即可全部完成、此間省指委會、爲欲明瞭本省地方自治實施狀況、及進行至何程度、特致函省政府詢問、省府覆叙述經過頗詳、茲竟得其覆函原文、照錄如下、「逕啓者案查前准大函、以據開封市黨務整理委員會、轉請宣佈河南地方自治實施太綱、以廣宣傳一案、嚴爲核辦見覆等由、當經函覆、並令民政廳核擬具覆在案、茲據該廳呈稱、查地方自治、爲訓政時期、重要工作、既須適照黨綱、參照法令、尤應斟配地方狀況、以免滯礙進行、自實施以來、其間因地方災害、及軍事關係、進行不無遲緩、而民衆昧於自治意義、亦於進行上、影響實多、職廳於到任之始、即撰發佈告俾咸知籌備自治之重要、並將地方辦理自治困難、特殊情形、呈准鈞府、展限至本年六月底止、以期完成在案、惟自治進行之第一步、即在劃編區鄉鎮、其劃編標準、均係依據部頒各縣劃區辦法、並經制定河南各縣劃區補充條項、頒發遵守、用資參證、現經督飭結果、計劃區已竣縣分、佔全省各縣三分之二以上、茲將辦理經過撮陳於左、(一)劃區各縣、依法即應委任區長、惟於委任後、每有爭議發生、若不妥籌適當補救辦法、深恐愈演愈烈、於自治進行、實有妨礙、當經擬具區長委任暨訓練變通辦法議案、提請委員會議議決、並經分令遵行、因而糾紛較少、附原議案一份、(二)自治進行、均有程序、各縣辦理、往往有躐等情事、當經按展限期間、制定分期進行、程序表以資遵循、附原程序表一紙、各縣劃區補充條項一份、各縣區公所設置辦法一份、各縣區公所辦事通則一份、(三)各縣完成區鄉鎮、自治之組織狀況若何、有無違謬法令及事實、亟須派員實施指導、遂已擬具指導員委派暨指導辦法、並指導報告辦法、復將全省全縣劃分十九個指導區、呈准施行、此項指導員、業經派定、前往各縣實施指導、並制定報告表及報告統計比較表、頒發各指導員、照式填報、附原擬辦法三紙報告表二紙、(四)區長訓練、在自治籌備期間、極關重要、曾於十八年十一月起、遵照部章、設立區長訓練所、辦理二期、即行停止、計兩期訓練考試及格人員、共六百餘名、惟仍有多縣尚未選送學員、自應賡續辦理、當經提議於地方行政人員訓練以內、附設區長訓練班、尚未決議施行、附原議案一份、(五)戶口調查統計、關於內政、極爲重要、向已督飭各縣遵章辦理、並舉辦人事登記、復於二十年一二三三個月行政計劃方案內、規定試辦居留證、及結婚證、以資輔助、只擇令數縣、先行試辦、附原令文一件、以上爲職廳總辦理自治經過狀況、及其綱要、此後仍當遵照法令、暨規定方案別分實施、理合檢同各件、具文呈復、聽候核奪情、據此除指令外、相應檢送原件函請查照云、

三國海軍專家會議

【倫敦十五日電通電】關于英法意三國海軍協定、決定起草形式之三國海軍專門家會議、于十五日午前十時、在英國外務省開會、此次協定、交涉成否、仍繫在華府條約規定之法國老朽艦代換新噸數之法國側主張、此點之妥協如何、乃爲協定運命之分岐點

日俄漁區問題交涉
俄側態度仍然未讓步

【東京十六日電通電】駐日蘇俄大使、十六日午前十時三十分赴外務省訪見幣原外相、關于盧布換算率問題、通告謂蘇俄政府幹部、對于日本側要求、絕對不能承認、若日本側不讓步時、除停止交涉以外、毫無途徑、因此結果、幣原外相鑒于出漁期迫切、俟聽取當業者之意見後、向俄回答、

巴東共匪又迫近宜昌
武漢方面亦動搖

(漢口十六日電通電)佔領巴東之共匪軍、乘討伐軍勢力微弱、竟爾渡過長江北岸、迫近宜昌背後方面、因之前日來滯留漢中之討伐軍司令徐源泉、今晨乘飛行機向宜昌出發、一方在湖南岳州對岸下流一帶進出之共匪軍、已佔領洪湖一帶、有窺伺武漢形勢、人心亦呈不安、

西遜帝抵法

(馬耳塞十六日電通電)西班牙廢帝阿爾夫溫索陛下、乘驅逐艦于十六日午前五時四十分抵本埠、
【馬耳塞十六日聯合電】西班牙皇帝、偕同隨員二名、本日抵本埠、正午向巴黎出發、
【巴黎十六日聯合電】本日午後由馬耳塞乘列車出發北行之西班牙皇帝阿爾夫溫索十三世、至午後十一時十分抵巴黎車站、在驛頭有多數面有憂色之西班牙帝政派人物迎接皇帝、
【巴黎十六日電通電】西班牙皇帝、于十六日午後十一時十分抵巴黎、
【安泥十六日電通電】西班牙皇后及皇子等、於昨晚通過西法國境抵本埠、
【巴黎十六日電通電】與西班牙皇帝分路退去西班牙之皇后陛下、于十六日午前九時十五分抵巴黎、

若槻首相參謁多摩陵

【東京十六日電通電】若槻首相于十六日午前八時卅分由首相官邸出發、赴多摩山陵參謁、其歸還途次、又赴故桂太郎公加藤高明伯之墓報告就任

美大統領歡迎高松宮

【華盛頓十五日電通電】美國大統領福巴夫婦、十五日在白宮招待高松宮同胞兩殿下、開歡迎大晚餐會、美國大官多數出席、頗呈盛況、

維持晉鈔

太原訊云、山西省府及省黨部商會等、聯合組織之整理金融設計委員會連日屢開會議、討論維持省鈔辦法、昨將擬定六項、呈請省府採納、已由省府昨日例會通過、允即照辦、茲錄各辦項法如次、
一、據整理金融設計委員會建議、維持晉鈔六項辦法提請公決案、(一)責成省行理事監事等將該行發行鈔額及所有財產明白詳細宣布於民衆、然後逐月將該行鈔票之收出、暨用途公布一次、以釋羣疑、決議照辦、(二)軍隊編遣後、既歸副總司令節制、所需軍餉、當然由副總司令部領發、此後無論如何、不得再向省行提取軍餉、決議軍費另籌辦法、不再向省行提欵、(三)由省政府制定辦法條欵、嚴限各錢商做迎期匯兌、並限制各錢商之收買或屯積大宗現洋、決議、照辦、交財政廳擬具辦法、提出討論、(四)飭省銀行逐日在錢市儘量設法收買鈔票、借以抑制行市、勿任暴落、收買後、即行悉數焚燬、決議、令省行議覆、(五)旅行稽查現洋大批出省、商人販貨需大批現洋出省時、由商會代爲呈請省政府特准發給護照、決議、照辦、但須規定頒發護照辦法、(六)由省政府令飭太原市商會、及縣政府轉飭各商號及房主等、物價房租、仍照舊一律以省鈔爲單位、不得另定現洋價格、國營機關、由省政府與之商洽、着其按市價收用省鈔、決議照辦、(十一日)

美遣銀案代表赴歐

【紐約十五日聯合電】美國上院外交委員會、爲協議銀問題、近將派遣上院議員斯萬保錫卜斯蒂得兩氏赴歐洲、
【華盛頓十五日聯合電】爲協議銀問題近將赴歐洲之上院議員斯萬孫錫卜斯蒂得兩氏、在歐洲與各國政府當局及實業家銀行家協議後、轉赴印度、亦未可定、

壓迫聯合通信問題
日本有力新聞一致聯名
向王正廷發出抗議

【東京十七日聯合電】關於國民政府對駐南京日本新聞記者就中對於新聞聯合社特派員佐佐木健兒及同社全華各支局施行壓迫事件、十六日正午、報知中外國民時事東日東朝大每大朝各新聞社代表者、在帝國旅館開緊急協議會、結果各社爲言論及消息自由、一致協力、喚起輿論、更詰責當局、以期本問題徹底解決、擬由各社代表者訪幣原外相、進行懇談、一方向王正廷氏拍電、要求即時無條件解除禁止拍電、更對海外新聞、電告事件之經過、要求應援、此外都下各新聞通信社組織之二十一日會、亦於同日午後三時開總會、以本事件爲新聞全體之共同問題、提出協議、結果決議與前相同、決定即時講求實行方法、

日本汽車數

【東京十六日電通電】內閣資源局、基于資源調查會之趣旨、調查日本全國汽車總數內地達八萬二千五十輛、各領地八千六十六輛、共計九萬一百十六輛、與昭和四年六月調書相比較、增加率呈一成强、

重光代使返國已延期

【上海十七日聯合電】重光代理公使、昨晚突然發熱、延期返國、預定二十日乘上海丸離滬返國、

國民會議選舉滬代表

【上海十七日聯合電】國民會議之上海市區代表選舉、自本日起亘四日間舉行、預定第一二兩日工會、第三日農會教育會、第四日自由職業團體、

中國鐵道視察團抵東

【東京十六日電通電】中國鐵道部技術專門委員一行、于十六日抵京、入萬年旅館、預定一個月之滯留、視察後於五月中旬赴滿洲視察滿鐵、

李揚敬出巡粵贛邊防

廣州訊云、自十九路軍入贛大剿共匪後粵當局以粵贛邊境毘連、深恐贛匪散竄連日以來抽調駐桂之六十三師李揚敬部黃廷楨黃質文兩旅、開赴北江南始一帶布防、贛匪近日自退雩都後、又經十九路軍扼駐贛南、於是贛東防務暫告緩和惟贛南及粵北方面、與湘邊毘連、李明瑞股自崇義受創、刻仍散匿湘東、除贛南官軍已有相當防範外、粵方對於北江防務、同時亦極重視、六十三師師長李揚敬爲視察北江防務及籌劃綏靖計、特於本月四日、由省出發前方、主持一切、是日上午九時許、李氏偕同補充團長嚴應魚及馬介等、由西村車站登車、乘粵韶車赴韶、抵英德後先檢閱駐英之一百廿六旅、幷巡視英清一帶防務、事畢乘原車赴韶、當日下六時李氏抵韶關、駐韶軍官旅團長均到站歡迎、李抵韶後、即駐宿韶城舊督辦署之六十三師行營、翌日在韶召集所部各旅團長在行營開綏靖會議、討論邊境佈防及肅清殘匪計劃、決定師部設韶、居中策應、一百廿五旅行營設南雄、一百廿六旅行營設英德、對於搜剿殘匪、分三區負責韶關以上至南雄、爲第一區、由一百廿五旅、黃延楨部担任、該旅二百四十九團分駐南雄江口始興、二百五團駐防仁化樂昌乳源、韶關以下爲第二區、由一百廿六旅負責、該旅二百五十二團駐防烏石沙口馬壩、第三區爲小北江一帶、由第三獨立團鄧揮部担任、分駐洸陽山連縣各地、至南雄以上之大庾、則調嚴應魚團前往扼守、鞏固邊圍、部署既定李師長擬於日內由韶出發南雄大庾始興等處視察粵邊防務、師部頃已準備機關槍隊一連、隨行護衛云、

烈風倒校舍
壓死兒童五

【青島十六日聯合電】十四日山東一帶、因襲來烈風、膠濟鐵路張家店附近、損害尤甚、張家店鐵路小學校、爲旋風中心、倒塌校舍、壓死兒童五名、負傷者達十數名、

森林法草案

南京訊云、立法院於十一日開第一百二十九次會議、法制及經濟兩委員會、報告審查森林法案、當經議決、再付莊崧甫羅鼎史尙寬黃右昌孫鏡亞審查、茲覓該草案原文如次、

第一章 總則

第一條 本法所稱森林、爲林地林地木之總稱、前項林地謂依土地法第一百四十二條編定之森林用地、
第二條 森林用地應由主管部令所屬地方主管機關調查荒山荒地之宜於造林者、會同所在地主管地政機關編定之、編定之森林用地、如變爲農地或採礦用地而利益較大時主管部得呈准國民政府變更之、
第三條 主管部每年應於所屬經常預算項下、設定定額之造林基金、

第二章 公有林

第四條 公有林有左列情形之一者、得由主管部經營管理之、一、林區跨連兩省區以上者、二、森林之利益不止關係森林所在地之省區者、
第五條 公有林除由主管部經營管理外、由省市縣地方主管機關或自治團體經營管理之
第六條 主管部或地方主管機關、經營管理之林區每區均應附設苗圃以最廉價、或無償、供給自治團體及私有林地造林用之林苗、
第七條 私有林於經營公有林認爲必要時、得依法徵收之、或以相當之公有林與之交換、
第八條 公有林地遇有左列情形之一時、經主管機關之核准得爲租用或讓與、一、學校病院公園避暑場所、或其他公共建築物用地所必要者、二、鐵道國道河川溝渠或其他交通用地所必要者、三、公用事業用地所必要者但以適於林地之事業爲限、違反前項指定之用途或於指定期間不爲前項之使用時、其租用或讓與之林地應收回之、

第三章 保安林

第九條 公有林私有林有左列情形之一時、從主管部之核准應編爲保安林、一、關於預防水害風害潮害所必要者、二、關於涵養水源所必要者、三、關於防止砂土崩壞及飛沙墜石泮冰頹雪等害所必要者、四、關於公衆衛生所必要者、五、關於航行目標必要者、六、關於利便漁業所必要者、
第十條 已編爲保安林之森林、無繼續存置之必要時、從主管部之核准得解除其一部或全部、
第十一條 保安林之編入或解除、有直接利害關係者、得呈由地方主管機關轉呈主管部核准爲之、
第十二條 保安林之編入或解除地方主管機關應將其事由及林地界線即日公告之、並分別通知其所有人及關係人、已編入保安林之森林 自公佈之日起至解除之日止、非經地方主管機關之許可、不得伐木採取樹根枯枝落葉森林副產物或掘動土石、或開墾及牧放牲畜、違反前項之規定而伐木或傷害林木者、除依法處罰外、並責其加倍補造林株、(未完)

哀啓者

顯祖妣孫太夫人痛於民國二十年二月二十四日酉時壽終於伊通縣本宅內寢享壽八十歲謹諏於國歷五月八日弔十日成主十一日發引恐計不週特此登報
啓陳伏維
矜鑒
孤哀子書山 國輸 泣血稽顙
承重孫張守義泣血稽顙

通晤處 延吉市政籌備處 公主嶺河北東永盛 黑龍江昂昂溪豐盛和

冷香鹿胎丸之特長

一治子宮寒冷赤白帶下
一治經行腹痛或有成塊
一治身體軟弱飲食少進
一治結婚多年久不受孕
一治頭迷頭痛心忙心跳
一治氣虛虧血咳嗽痰喘
一治經血不調色氣不正
一治腰腿痛疼四肢麻木
一治因氣而得胸膈膨悶
一治每逢有孕連傷數胎
一治七癥八段腹成塊病
一治各種癆病午後發燒

婦科聖藥、冷香鹿胎丸、專治婦女經血不調、赶前錯後、經脈閉止、經來腹痛、色氣不正、紫黑成塊崩漏、子宮寒冷、赤白帶下、腰腿疼痛、夜不安睡、午後發燒心跳心熱、自汗盜汗、癆病咳嗽、氣虛血虧不能安睡、或胸腹脹飽、飲食少思、或子宮有病多年不孕或屢患半產、連傷數胎、以上各症、一經服用無不立效、藥力絕大、萬試萬靈誠婦科第一聖藥也、

總發行所 上海冷香舘 大藥房啓

價目 每盒現大洋四元每打四十元 下列各藥房均可代售
遼寧 大成藥房 吉林 五州藥房 大連 華泰藥房
營口 中西藥房 江省 德泰盛 安東 瑞祥泰
濱江 同昌藥房 長春 中西藥房 鐵嶺 和發久

月經

月經者 每月必經行一次也、如發生赶前錯後、種種病象之謂不調 其現象如頭目眩暈、腰腿痠痛、下體寒冷、精神鬱悶、面色蒼白、交接快感缺乏、或一月數致經來疼痛赤白帶下、久不孕育等症、醫治之法、除攝生調養外、絕對醫治之妙藥、以冷香鹿胎丸爲最有效、蓋冷香鹿胎丸、乃揀取壯年鹿原胎、配以世界珍貴藥品、聘請藥物學專門大家、以最新科學之原理、抽取鹿胎內之胚胎腺、配製以成之者、久蒙全世界著名醫學諸大家、多年試驗保証有效、認爲當今世界婦科百病上之靈藥、因此風行全世界到處歡迎、人人信仰、所治婦女經血不調、久不受孕、赤帶白帶。腰腿痛疼產後危疾一切女務、婦科百病、莫不藥到病除百發百中、萬應萬靈、曾經政府立案註册、以及世界醫學藥學、諸專門大家、化驗證明有效及各界來函感謝、一切有效鐵証等、數萬餘份、不及備載、而此冷香鹿胎丸、主治婦女、百病之神奇效不言而喻矣、今將(冷香鹿胎丸)主治效能略記於下、

洮昂鐵路工程局工務處招標廣告

爲廣告事查本路現擬標修左列各工程定於四月二十日上午十時在本局當衆開標如有願承辦者於開標期前逕到本局工務處及瀋陽大西門裡成平里胡同齊克材料轉運所交納標單費每份現洋兩元領取標單說明書投標須知圖樣及投標押欵詳細表等件投標爲要再無論中標與否標單費概不發還恐未週知特此廣告
計開 工程名稱
一、江橋大興間路基加坡舖草皮工程 二、江橋大興間西側增添防水設備工程 三、八公里至二十三公里路基加高土方工程 四、一八七里使大橋護河底工程兩處 五、呼爾達河正式大橋工程 六、工務總段辦公室新築工程 七、電務課辦公室新築工程

廣告

恭頌 衞隊團騎兵連長張榮久連附陳洪濤陳萬海迫擊砲連長劉崇禮連附豐年蔣林方正文孫儒漢及全體軍士之德政

敬啓者商民等於二月間先後被股匪綁去擬贖無力而官府尤不准抽危急萬狀命在旦夕幸衞隊團騎兵連迫擊砲連出發尋蹤追擊於三月廿八日在布西紅皮營地方山林深密中與匪接仗匪藏股姓家官佐率隊四圍兜勦奮不顧身斃匪十四生擒者七斃馬五十一匹俊馬廿六匹大小槍十二桿手提式一架官佐軍士完全無恙救出票六名此役之捷實係近數年來稀有之奇功盜匪自當聞風喪膽而兩連經過之村僅吃小米飯不受農家招待紀律嚴明秋毫無犯鄉閭父老尤額手稱頌者也商民等蒙救出離無以爲報謹登報端藉表微忱
被綁人 成記 趙鳳山 趙景文 仝啓

世界珍聞及其他……

淚壺
二千五百年前葬儀器
古以婦女之淚作祭品

英國羅斯安奇路斯博物館、最近陳列一長形古壺、類似盛酒用者、現經考古家考證、乃係二千五百年前希臘及埃及時代葬儀所用之淚壺也、蓋斯時女子之哭泣、如能滴滿此壺、則即爲很難能之高超婦女、並有喪儀之家、以錢僱用能哭泣之女子、使壺中淚滿、以便祭於亡人之前云、

津人發明 水陸自行車

津人呂世明、精於機械學、最近與旅津德人某合作、製成水陸自行車一具、式樣輕便、進行甚速、現於天津南開牆子河畔試、試驗參觀者甚衆、無不交口稱奇、車之上部完全與普通腳踏車無異、惟下部則用鐵製之長筒兩、只平行托車、如飛船之汽囊、車居兩筒之中、輛下有鐵製輪齒、人騎車上以足踏登輪、轉撥動輪齒、遂能前行、但前進之力、尚嫌稍微、如過逆風時、則有影響、如能繼續研究、不難完全成功於異日也、

非洲 異獸談

斐洲地屬熱帶、燏赫炎烈、草木翁薈、獸萃集焉、獨猴黎猴巨木、騰躍似飛、喜啖果、土人剖椰子、設機捩以伺之、獨猴止快朵頤、機捩一動、兩手被縛矣、馴養之、可供人驅使、并誘其同類而來、最獷悍者、厥爲猩猩、土人畏敬之、視以爲神焉、每夏必舉行祭禮以土婦一、赤裸其體、使坐於林木間、既而猩猩至、猩猩固好淫者、見裸婦作媟態、以汚之、一而再三、婦輒不堪蹂躪而死、即倖而逃生、亦癱瘓身失其行動、土人則以既行祭禮可免災變、方引爲忻幸也、虎有時泅水以渡、土人見之、輒沒水 人拕一虎足、力以下濟、虎被掩、猛健無所施、擒一如縛犬、每殺一虎、土人相率歡蹈、作嗚嗚之歌、似亦有步位節奏者、肉以下酒、皮以被體、骨以製器皿及玩好之需、無棄材、斑馬馳行絕迅、非常馬所能及、古人之所謂騏驥駃騠、庶幾近之、長頸鹿、或云即我國古籍所載之麟麒聖獸、未知是否、力强非他獸敵、然其聽覺、靈敏異常、二三里外、有巨獸行走、長頸鹿能聞聲匿跡、故鮮有被害者、鱷魚徧潤澤皆是、產卵作長圓形、夏秋之交、小鱷魚破卵而出、蠕行澤畔、厥數累千、雖島黎再世、不能文以盡徙之也、鱷魚喜啖蟻、其捕蟻也、法殊巧妙、蓋鱗甲素腥、鱷魚伏岸不動、蟻聞腥附趨而至、群聚其鱗甲中、既多、鱷魚縱觸沒於綠波、蟻成浮於波面、然後張吻吞之、不費力也、多虺蛇、盤曲相糾於橋、土人擲利鈎以中斷其體、蛇血滂涔下滴、盆以承之、視爲甚上美味、瓊漿玉液不啻云、

塞外新童謠

綏遠函云、西北邊陲人民、習種鴉片烟、官廳雖曾嚴禁、無如惡習已深、難以曾拔、受害者甚多、所產出之童謠、頗爲新頴、其詞如下「稱土看戥頭、煞煙看出頭、睡下尋枕頭、兩手撥燈頭、燒泡看釺頭、吸烟看槍頭、吸罷登雲頭、家產賣到頭、流爲乞丐頭、剩把乾骨頭、死後堆牀頭、不識一羅頭、送到東梁頭、黃狗啃骨頭」

人類不如動物昆虫？
比較起來慚愧

世界上最强的動物不是獅子而是螻蛺、一個有力的人、至多不過能擡動那比他身子重十倍的東西、蛾蝶等類的小蟲、便能負起比牠身子重二十五倍的東西、綠頭蠅一百七十倍、抓行甲蟲一百八十二倍、土蜂三百倍、但是一個螻蛺、却負了比牠身子重五百卅倍的東西、尚能行動所有一切的昆蟲、都是比我們有最莫大之力士、强壯在萬倍以上、

又有精細調查的結果、知道一隻螻蛺能用牠的脚負那比牠身子重十倍的東西在十分鐘之久、別的昆蟲能載二十倍、一個螻蛺却能負那比牠身重一千二百另四倍的重量 這個小動物若長得象那麼大、那恐怕人類便難得稱霸世界了、

一個人倘若具有以跳蚤爲比例的脚力、那末就能很輕易的跳過一百碼高的高塔、但是人祇若跳到一千碼半、

倘若我們能像猴子一樣的抓擊、那末扶梯當梯、都能廢除一根自最高層通下來的線索、已經足夠我們、到那高入雲霄的屋頂上去了、

我們若能像駱駝的耐渴、那我們便能一個星期沒有水、也能生活、同時地球上廣漠、的沙漠也就有用了、何至再鬧着人口過多和土地太小的恐慌呢

我們對於冬季是多麼的擔憂呀！我們若能像鼴鼠一樣、那便睏幾個月也不妨、

倘若我們能像每秒鐘跑十八碼、每小時跑六十四個基羅米達的鬼子、或者每小時差不多能飛五百基羅米達的燕子、那末天氣冷了、便能很快的到達了溫和的南方、環遊世界一週眞是算不了什麼一回事、

鷹的眼睛能看清和牠相隔三千碼的田鼠、我們也具有了這種銳利的目光、那末便用不到顯微鏡來觀察細胞和病菌了、也用不到望遠鏡、來窺看遠處的景象了、這樣一看、人類正不必誇大了、

佛法無邊迷色相 冲冠一怒爲紅顏
……達賴侵入西康之內幕

西藏達賴喇嘛、舉兵大侵西康、已誌各報、茲據川邊消息云、此中原有一段艷聞、緣去歲廿孜孔薩土司病故、大宗遺產之外、並有一女、名孔薩婦、花容月貌、待字未嫁、時雅拉寺主持雅拉、乃思娶此爲婦、又恐當地藏族反對、乃與打金寺相約、如能助彼成功、願將雅拉寺全部財產相贈、不意事後卒歸失敗、双方爲爭酬問題、乃控於達賴之前、於是達賴大爲動心、乃派兵直取牘霍廿孜、其目的固在色與財也、蓋該處如被其侵佔後、孔薩土司之遺產、及其遺女、在例須入達賴之宮廷也、

記西湖南山四洞

由西湖楊梅嶺拾級而登烟霞洞、洞外圍有竹籬、備游客歇興之處、洞口不廣、而高深祇十餘步、故洞中不甚幽濕、洞內石壁、鑿有小佛像數百、狀態各異、惟不及飛來峰上所刻之生動雄偉耳、洞底壁上有一小洞、徑僅盈尺、黑暗異常、探手入內、寒氣逼人、投之以石、不聞墮聲、或云此洞可通天目山、齊東野語、不足識者一笑、

自烟霞左折而下、過一涼亭乃至水樂洞、洞有二口、分別左右、洞內冷氣侵骨、雖在盛夏、亦猶暮秋、僧人設桌椅款客、且命小僧提燈引導、一探洞底、洞深可百數十尺、寬及八九尺、內甚潮濕、石壁有水潸然下流、雖鋪有水泥甬道、亦淬滑難行、撫壁走十餘走、有石藕筍兩兩對峙、惟不甚似眞者、蓋非人工所爲也、再進則寬僅容身、左有石鼓、擊之成聲、右之石鐘、僅具形似、非眞能發鐘聲也、更進、已不能昂首、須傴僂前行、脚底水聲潺潺、陰森可畏、將及洞底始見寒泉湍瀉、誠壯觀也、洞底亦有一小洞、僧謂尚能開鑿、惟工程浩大耳、

再由水樂盤旋而上、至石屋洞、洞外寺院淸潔、爲數洞冠、花木茂盛、池石幽雅、儼然世外桃源、固非他洞之荒蕪可比矣、洞中四壁、亦彫有佛像、高大不一、洞甚淺、故尚明、地亦不濕、洞內中央穿有方池、泉水起旋波、亦如虎跑、僧人於水置一碗、謂有人能以錢擲中者、與佛有緣、愚夫愚婦、莫不爭先解囊、故累積池底、僧人斂錢之方、不可謂不巧矣、洞旁有石級十餘、又一洞徒有四壁、一無足觀、洞底投之以石、則澎然有聲、乃池泉之下流也、

從石屋洞寺院後戶上山行不遠、即見巖石嶙峋中、現一小洞、俗稱仙人洞、洞口狹隘不堪、須俯首而入、洞中僅容方丈、中供宋高宗小像、相傳當南渡時、金兵追高宗抵抗、帝避於此洞七晝夜、後正位臨安、始保江南半壁云、想亦係無稽之談耳

愛因斯坦離美盛況
大科學家之餞別盛筵
一席之費備現金十萬元
……飲餞餘欵作猶太新殖場捐欵

德國大科學家愛因斯坦、自客冬遊美、迄今方歸、居美數月、除深研宇宙原理、修正相對論外、徜徉山水、跌宕文酒、過其息焉游焉之生活、三月四日趁德輪自紐約回國、各界各團體歡送盛大、如禮王者、愛氏自言「似此厚意、無人敢當」非僅謙詞而已、愛氏爲猶太人、紐約富豪十分之三屬猶太族、瀕行時特發起餞筵、每人席費美金百元、除開支外、悉充巴列斯太猶太新殖民場捐欵、是夕列席竟逾千人、一舉而得現金十萬元、愛氏用廣播電機演說、讚揚巴列斯太殖民場十年來之成績、并謂猶太人與亞拉伯人之衝突、當由兩族共同協議解决之、不可偏恃英政府之保障與調停、言外不滿英對巴列斯太之現行政策、憶愛氏初到、演說和平運動、主張國民拒絕兵役、爲美國軍閥所激反導、至有提議逐出境之事、蓋愛氏固富於人類同情、不僅一冷頭腦之天算專家也、其所發表之理論、能了解絕少、或問何以如是、愛氏微笑曰、余非心球學者、愧不能代人下此答案也、

……上圖即愛氏……

附德耶附法耶
兩州人民投票表决會
以覘人心之趨向何國

斯德那斯不爾厄電云、歐戰以後德境之亞爾薩斯州、與羅渭林根州、因與法國邊境毗聯、遂被法軍佔領、殆及現在(悉被法人所化、最近統計、兩州居民使用法語者、爲三十一萬八千一百六十五人、用德語及其他方言者、爲百二十八萬三千零四十一人、現在兩州居民、發起一「附德」「附法」投票大會、公平嚴重爲之舉行、以覘兩州人民之趨向、未悉結果如何、頗爲世人所著目云、

禿頭比賽 選第一者
乃井上福次郎也

東京電云、舉行於東京秩父町井瀨之禿頭比賽大會、獲優等獎者爲大阪西區本田三番町之洋貨商井上福次郎氏、現年六十五歲、據其語記者云、

此次參加禿頭大會、幸得凱旋而回、未辱及大阪之名、實甚欣喜、會中禿頭約有二百餘個、鄙人竟忘形而對該絕景驚嘆不置、如將當時景況攝成照片或影片、當能使「禿」之威名佈滿天下也、

▲巴黎有一個俱樂部、名綠帶俱樂部、專爲一般羞怯而孤寂的男女而設、凡是羞怯的男女一進了這俱樂部、便彼此結成朋友、改變他們羞怯的習性、所以成立未久、已有人結爲夫婦了、

▲美國有位著名的醫士、新發明一種藥品、能使犯罪人在審訊時、從實供招他們的罪狀、不說一句虛僞的話、

▲革麻油的氣味難聞、幾爲全世界所公認、而非洲有一部分土人、却認爲世界中最香的香品、

▲英國肯白蘭地方的卡立爾城中、每在危險的叉路口立有大鏡一面、以免發生意外的事情、而一般自開汽車的婦女們到此、就借此作爲妝鏡、向鏡中作短時間的搔首弄姿、

▲法蘭西的南部、忽然發見無數的白蟻、使農作物大受損害、後來又在巴黎出現、橫行一時、

▲威爾士的大奧姆頭、山巖上、有人在一個鷹巢的四周、發見鴿脚一千多隻、大多數都繫有環子、原來是人家的傳信鴿、在飛過空中時、被大鷹抓去、就帶回吃了、

▲美國卅薩司州中、凡有人將紙烟或紙烟的捲紙出售、或贈人者、都認爲犯法的事、被官中檢舉、

▲英國與外國聖經學會、印行聖經傳遍世界、計分方言五百五十八種之多、使全世界各地的民族、都可誦讀、

▲蘇格蘭籍工程師某氏、在墨西哥發見一個古城的遺址、殘餘的建築、依稀可見、考其歷代至少有四千年、

▲一種自動的飛機、不用人力而用無綫電駕駛、曾在法國經過幾度的試驗、離地以後、可向任何的方向飛去、最後安全下降、異常平穩、

美麗皇后殺夫
事後親往警署自首

巴黎函云、旅居妮司鎮之美國著名悲劇院家蒂克生氏、於三月十一日夜、被其夫人奈麗女士、用手槍擊斃、夫人乃美國有名美人、曾膺聖露易州全省美皇后之選、一九二三年復當選爲太平洋城選美之代表、歐美人士無不熟知、此次慘劇、係夫婦因經濟口角而生、事後夫人並親至警署自首、及警廳往驗、蒂之二兒猶在床上酣睡未醒、其天倫之慘死、猶富不知云、

瀛海舊聞

▲倫敦幾所王家的大花園裏、計有園丁與工人一千餘人、從於事種植與整理的工作、

◎贈送 化學實驗 蕧茸大補丸 大犠牲一什料

啓者本莊經營蕧茸已四十餘年、向在東省山裏園廠一帶專事收集老山人蕧梅花鹿茸珍奇異寶、本莊爲救國强民起見、抱定民强國盛爲宗旨、今不惜血本特將頂上的蕧茸用化學奇法製成純淨的蕧茸大補丸、去糟粕而留精華、實在試驗功效較前增加十倍以上、男婦老幼可服、四時咸宜、亳無普通蕧茸之劣弊、今特備一千料、費郵票二百六十分、即將化學實驗蕧茸大補丸即送兩料、價値大洋十元、逵足一千料爲止、決不多送、良機難再、幸勿交臂失之、來函務請封號恐遺失、氣血兩虧衰弱無力等症、奏效如神

價目現大銀圓半料三元一料五元 匯廠德祥蕧莊

遼寧總送贈處 電車道小西門外東 巖華大藥行

感謝良藥

啓者敝人素嗜鴉片烟癖以致身體衰弱枯瘦已極、服藥無數、苦萬分、見友人王君敬贈遼寧小西門外電車道東巖華大藥房之遏癮戒烟丸及神妙補藥、服之果然奏效、更加靈速、且無絲毫不適、遂購半打、服畢共打六打之數、已完全戒除烟癖、敝人之疾苦于十年之大烟、今一旦戒除、毫不感疼苦、神效速絕、非吹牛者可比、感人之深、實難以用、巖華戒烟藥爲報、謹此登報略盡謝情

鄙人郭星垣啓

生毛博士藥

凡子宮卵巢有故障與不妊症不能受孕同理毛根血管如有故障應生毛髮多不發育此謂毛母不姙症素稱吾國皮膚科之泰斗田中醫學博士早於此點着眼多年苦心研究之結果始克成功現今生毛藥頗博好評名曰富美納音

原來毛母係由血液營養內面吸收一方外部皮膚面之生毛部即毛幹恰如海綿之吸水富吸收外來之物質故塗擦富美納音能除毛根血管之故障兼與殺菌作用與興奮作用與榮養作用奇妙生毛

止脫毛禿頭病 ●少禿●薄毛

長髮生毛 富美納音

●拔毛瘡 ●把頂禿●禿眉毛●薄少生毛 ●不良男女●應生毛之處不生者●其他毛不足不善之人請速擦是幸

富美納音定價日金五十錢、九十錢、一圓六拾錢、三圓、五圓五十錢、郵費日本內地十二錢、全國到處藥店皆有、萬一品罄之時將款滙左記地址函購亦可

購時務請指名富美納音方可 假冒品多 外無

發賣元 東京市芝區田村町六要 電話芝一八七四番 振替東京三一八三二番 東京藥店 大阪市赤十字病院前 電話南一二四六番 振替大阪五〇八一八番 東京藥店

有說明書函索即寄

三那星 肺癆病特效藥 溶解臘質 殺盡癆菌

肺癆病特效藥三那星。。新發明

二十世紀唯一無二之肺癆病特効藥「三那星」其第一主要成分、即在溶解肺癆菌之直酸性臘質及脂肪性之內外膜、並軟化其結節、使即時配合撲滅肺癆菌的、其餘成分之藥力、深達於患部而克奏其功

三那星治一二期肺癆、無不藥到病除、聞最難治之第三期肺癆、亦莫不克奏其根本治愈之效、故三那星出世後、各國名醫無不爭相採用、或視爲治療第三期肺癆之特効劑、自有史以來不可解决之肺癆症、從此隨有救星矣、

三那星之試驗及功能

三那星在中國、已經中央衛生試驗所化驗證明、藥性和平、絕無任何禁忌及副作用、四時適宜、老幼可服、中國之患肺癆病者、比較全世界各國爲最多、現有三那星特効療肺藥出世、實患肺癆病者之一大好福音也、將其試驗功能略述如下、

○依動物試驗、則發見「三那星」能滲入結核病竈內、潛伏肺癆菌盡失其抗酸性、此足証明其臘質之完全溶解矣、

○如肺癆患者、內服三那星一期之左右、則立見咯痰之稀釋、體熱下降、心身愉快之狀態、更繼續服之三十天至六十天、病症則顯「那星」體重增加、食慾激進、一切症狀、見逐漸緩和、終達其回天再造之偉功！

奉送『最新肺病療養指導書』『三那星實驗報告書』函索立即寄贈

▲價目▼ 每瓶一百二十片可服十天定價大洋十元 每料六瓶可服六十天定價大洋六十元

上海仁記路三十五號 美商愛世開洋行獨家經理

遼寧 十一緯路七十三號 美商愛世開洋行

哈爾濱 道外正陽四道街口 美商愛世開洋行

▲每瓶定價洋十元 各埠藥房均有出售

結核病原菌發明家 考克博士小像

肺癆病之危險和難治

肺癆病之症象、爲發熱盜汗、食慾減退、咳嗽咯痰、咯血等、初起時第一期、肺癆完全形成、時爲第二期、失音、肺臟形成空洞爲三期、凡與人接近者、均有傳染之危險、肺癆爲最兇險之慢性傳染病、稍一不慎、每至轉入第二三期之重症、一經傳染、即難治療、肺癆乃係一種徵細之肺癆菌、組織成爲可怕之肺癆症、發現肺癆菌者、爲德國醫學考克博士、此項肺癆菌、有一種特殊之抵禦力、盤據於嬌嫩之肺臟、破壞人體、能抵抗一切外來肺藥力之攻擊、蓋肺癆菌係中性脂肪血內膜及抗酸性臘質之外膜構成、且肺癆菌侵入人體局部時、其四週被侵蝕而形成頑强之結節、以阻碍血流通過、致使內服或注射之一般消毒藥劑、無由攻入、故醫家常有肺病無藥之嘆、蓋肺病並非無藥、實因有之僅足治愈肺病中之單純症、如咳嗽咯血等及第一期之肺癆而已、終不可破壞其頑强臘質及脂肪性之外膜而使藥力直達於患部、顯其根本撲滅肺癆菌、以達完全治愈第三期肺癆重症之目的故耳！

三那星 肺癆病特效藥出世

◎從前死於肺癆的都是寃枉死！

◎目前正患肺癆的都可以不死！

三那星治一二期肺癆病。。藥到病除

三那星治第三期肺癆病。。起死回生

解決數千年來名醫不能解決的難症

挽救數千年來名醫嘆爲無葯的重症

肺癆病不難治

難在不能攻破肺癆菌之臘質保障及結節抵禦

三那星非奇藥

奇在可以攻破肺癆菌之臘質保障及結節武裝

閣下何故

胸悶噎吐？

飲食無味？

身體衰頹？

胸痞膨飽？

此皆爲胃病之故也

胃活對此等諸症最有顯著効能嘗蒙帖佐博士推獎

胃活（い かつ）

胃活之特色

『一』胃活乃專配合胃病之特效藥故容量雖少而効能偉大

『二』胃活非爲一時之消化藥乃根本的健胃藥故也

『三』雖常用此藥亦不貽後患

定價壹圓五十錢卅錢二十錢

大連市浪速町三 賣藥會社

代售處 全國各處藥店皆售

波瀾重重之國選 急轉直下告竣

國選第一日遽然大混亂而後、司選各機關、以共事關係至重且大、加以期限即屆、不容再緩、乃以急轉直下之勢、極力策進、直至十七日午後、各般選務、告一段落、在此兩日選潮中、有以越軌運動之嫌疑而被監押者數人、競選之激烈、可以想見、茲誌其經過情形大致如下、

司選機關善後忙 汪兆璠等被押縣

第一日東北大學及教育會方面應選之代表、竟致未能爲期選出、選舉監督李毅乃宣布停選、當晚由臧式毅省主席將選舉風潮情形、面陳張副司令、張副司令頗不爲然、遂令教育總、瀋陽縣兩選區監督、發生變動中之要人物汪兆璠係國封、夏博泉、曹仲三等四人、先後拘押於瀋□縣署、於是選舉風潮之形擴大、一時外間謠諑繁興、滿城風雨、而東大方面尤堪注目、因選潮之故、聞東大、教育會、瀋陽縣政府 選舉總監督事務所、以上各方面、足足一日一夜、均未得閑、眠食俱廢、

長官對學生訓話 結果選情非復昨比

張副司令於十六日午後三時餘、親往東大對學生訓話、幸全部學生、均照常作業、無意外變動、陳文學選舉總監督、因選舉法定期間、未便更改、且牽一髮而動全身、深恐波及其他選舉團體、因主張繼續選舉、張副司令亦極同意、遂於十六日復繼續選舉、因第一日（即十五日）之娛然大波、此日遂爾風平浪靜、非常順利、在急轉直下之情勢下、遂爾產出代表三名、計教育會方面王化一當選、東北大學之方面王卓然當選、自由職業國體方面趙雨時當選、至自由職業國體方面原規定尚有工程師、會計師、律師醫師各項、今因散漫無從調查之故、均未加入、而律師會因造送名冊期、即被取消選權、律師中因之發生風潮、▲擬請示選舉總監督者、▲擬質問縣監督者、目下正在醞釀中云、

當選者題名

十五十六十七三日、波瀾重重始得選竣之國民會議遼省代表名單、分列如下、

商會 金恩祺、楊尤光、劉達夫、

農會 葉奇峯、閻模楷、韓德興、

工會 盧廣績、杜乾學、一人未詳、

自職團体 王化一、趙雨時、王卓然、

沈鴻烈定期回瀋

東北海軍司令沈鴻烈、前因整頓海防起見、曾偕同官佐十餘人、乘永翔艦往青島視察海軍、及陸戰隊、已有外日、茲因沈司令晉級上將、自應向張副司令面謝、故定於二十三四日回瀋云、

副部衛隊 新編制

衛隊統帶劉多荃、以陸海空軍副司令部應即月內在北平組設、關于副部衛隊、應即派定乃以編本部步兵隊第二營三連槍三百枝、機關槍一連槍六架追擊砲一連砲四門、隨副司令赴平云、

派員調查 撞車案

本月九日、北寧車在新民車站發生、客貨車撞車案、高紀毅局長認與曾通撞車案不同、十分注意、現特派該局改進委員會委員尚省三、赴肇事地點調查、該委員正在柳河皇姑屯等處招集肇事之司機、究查一切、並向平瀋機務二段長詳查原委、以便覆命云、

長官公署改組續訊 編餘人員之分配

東北邊防軍司令長官公署改組、已誌本報、茲聞新組八大處、爲參謀、副官、軍務、軍衡、軍需、軍法、軍醫、工務等、前軍令廳所屬九處撤銷、各處編餘人員甚夥、張副司令手諭分配辦法、分爲二部、一部交辦組織行營、一部交入訓練委員會、而訓練委員會並交入邊署之服務校官十餘名云、

高紀毅回瀋

北寧鐵路局長高紀毅、茲爲警備副座赴平計、已於昨（十六日）日由津回瀋、午後即乘瀋車行云、

平津瀋長途 飛行計劃

東北邊防司令長官張學良、以國內戰事停止、關於飛機一項、皆可長閑無事、乃特與各要人計議、擬設平津瀋陽間長途飛行計劃、刻正飭令航空處籌劃一切進行辦法、以便實行云、

興安區改省說 三省毗聯縣份劃入

中央預計劃增省份一案發生以來、近日官場中、盛傳興安區有改興安省消息、以興安區人煙未臻稠密、故將遼吉黑三省毗聯之十餘縣份、劃與該省、以利行政、至興安區屯墾公署、同時改稱東北區林墾公署、而其職責、爲東北各省之林墾事宜云、

大全世界商場 籌備處已成立

遼寧總站北、新世界商場將實現、曾一誌本報、茲查該商場、已定名爲遼寧大全世界商場、安堡大街、成立籌備處辦公云、

天氣豫報

四月十八日 北西風 晴一時曇

十六日之溫度 平均 一度九 最高 四度三 最低 〇度四

瀋海商股 對官銀號 股權控案 政委會交省政府 聯合會又發表通告書

瀋海鐵路商股股東、因東三省官銀號霸占股票、公推代表王蔭棠等、在東北政務委員會呈控、現已奉令發交省政府秉公核辦具報、該商股東聯合會、同時又發出通告書略云、

遼啓者、查官銀號違章要求議決權、並藉官府勢力、謀增加瀋海路公司分割股票、在各縣用種種手段勒收股票一事、業由股東組織聯合會擬具保障商股權利辦法、及推舉常務委員主持其事、迭經通告貴縣各股東在案、茲於四月八日下午四時開第一次常務委員會議共議決事項如左、

（一）本聯合會純一保持商股股東自有權利、不准執有私見私感受有力者之誘動、率具衆人之股票、輕忽逆與官府爲求一己暫時之榮使戚權、而斷送股東永遠之權利、

（二）本會產出之被選人、會時、公同決定之以人才爲主義、俟開股東大會時、

（三）被選舉人在公司應得之紅利、係爲本聯合會各股東所共有、不得自己享受、

須被股分勞、以期利益均沾、面昭公允、（四）聯合會辦事人員均須自備川資、不辭勞瘁、以求總理三民主義之實現、以上四項辦法、請各縣入會會員竭力奔走、大聲呼疾、以喚起各股東並聯合官紳共同奮鬥、夙仰貴縣各股東急公好義、必能聞風響應、務希依照議決各項、繼續努力、節節進行、以期達到最後目的、所尤幸者、當今張全國陸海空軍副司令及省府列憲、奉行保總理三民主義不遺餘力、對茲民生運動、當蒙贊同、而我張副司令於謁陵之際、路出本路、屢有維持商股權利之宣言、又誰得違反副司令愛國愛民之至意而肆行劫奪乎、諸君或身爲股東、利害切膚、或受股東委託、義不容辭、苟一息尚存、此志不懈、公理猶在、必能獲最後之勝利、本會草創、諸有未備、尚冀時錫箴規 無任盼禱之至云云、

北寧路按設 報告機 全部四十萬

北寧路爲靈通消息起見、擬在各站按設報告機、其機現已購至、全部四十架連日正在各車站實行裝置、今後北寧路之交通、又多一層便利云、

防慈善機關納費

省政府主席臧式毅、現查當燈廠對於各減納燈費之機關、原有詳細規定、乃近來各慈善團體、紛請飭該廠免減燈費、

吉林電台裝竣

東北無線總台、爲吉林通達消息計、月前曾派工程師王鴻志、前往吉林省城、裝設短波無線電台、茲聞已裝竣覆命、當即與遼寧總台通訊云、

南滿車役受傷

十七日午前八時七分、滿鐵操車夫木村喜一郎、在奉天站下線十三番線從事貨車入換作業中、誤由落地、被車輛斷左足膝關節上部、即時入院滿鐵醫院手術、惟出血多量、爲有生命難保之重態云、

籌設稻田墾務局 吉黑熱三省各設分局

農礦廳長劉鳴九氏、現以東北各地稻田頗夥、極應墾殖、以免利權外溢、是以特籌設東北稻田墾務總局、吉林、黑龍江、熱河、各設分局、並籌鉅欵、而便接濟種稻田無力民衆、以俟籌劃安協、即行成立云、

匪搶警槍

省會公安一分局西華門分所巡警王某、於月之十六日夜二時許、巡邏勤務、行至東營市口、被一匪人由後用刺刀刺傷頭部、當時昏迷不知人事、並

同胞成仇 借錢未遂行兇

大西邊門外住有竇某者、前曾在警界充差、刻下閑居無事、因無錢零化、乃找其胞姊李氏借錢李氏未允、致觸其弟之怒即由腰中掏其短刀、將其姊頭部扎傷二處、旋即棄刀而逃、不知所向云、

遼寧總站北方建築 招待行軍營房

張學良副司令、現以來往各軍隊甚夥、爲便利各軍人自駐宿起見、特與一般重要軍官計劃結果、由軍需處發下現欵八萬元、在遼寧總站北方空地、建築營房二百間、名稱爲東北招待行軍營、由邊防署、派員擔任招待、昨已派測量員實行測量云、

化驗所 確定設置

農礦廳前擬設置化驗所、現經省政府核准、委託兵工廠審檢處代辦云、

囚犯同日 病死五名

小南門裡遼寧第一監獄、在押已決之囚犯五名、因先後患病、醫治罔效、於昨十六日先後同日病斃、當由該獄報告法院派員前往檢、確均係因病身死

機車下之慘劇

昨十五日上午十時許、皇姑屯北寧鐵軌旁、有一男子路過、適西來機車一輛、該男子因躲避不及、立即撞死車下、由該處路警段報告法院派員檢驗、確是撞死無疑、遂即拍照像片一張、先行掩埋待屍主領屍云

車夫追毆警察 原來爲姦情事

大西邊門外南二經路達會里胡同、住有張某者、向在市內作趕馬車工、藉資餬口、其妻某氏性情淫蕩、不安於室、不但不受張某之約束、曾向張訴提起離婚一次、嗣因理由不甚充足、故追令同家度日、詎知月之十四日下午五時餘、張某由日站赶車回歸時、見屋中有警察一人、向其妻調笑言語濃厚間、無疑行姦、於是勃然大怒、先將警察掌頰數下、警察自知理屈、遂即逃出、張某手持馬鞭尾追擊打 同往該管警所、由警所送往第一分局、經王達璋局長訊問結果、轉送省公安局、豫警察判罪、押於監獄云、

村婦因口角投井

城西沙嶺村住戶、夏姓姓、夏于氏、年三十餘歲、前日因與家庭間發生口角、憤怒之餘遂投附近井內、丁此煩惱、後經相水夫發覺、打撈上岸、轉報其家認屍、由縣五區公安分局、報地方法院、于昨十六日派檢察官前往檢驗、以明眞相云、

晉軍將二次縮編 各將領下星期內回任

晉綏各將領來瀋已有多日、關于山西軍善後具體辦法、現正與副司令、連日討論、編遣暨副司令允由東北方面撥付平數百萬元之每月軍費、仍照辦法、爲補救軍費之不足、山西軍擬行第二次縮編、副座頗贊成、對于二次編餘之官兵、連日亦有所討論、各將領下星期內回任、進行二次縮編事宜云、

中俄會議進行中 蘇俄宣傳赤化新方法

最高當局、頃據探報、蘇俄政府、國民外交委員、認駐華各領館、對于宣傳工作、不甚努力、現擬派專員前來視察、並在領館內增宣傳部、更擬在東省增設機報、由蘇聯當局、派拉足臺夫斯吉爲中國東省共產黨指導員、並派省幫辦三人以便進行宣傳工作云、

閻澤溥任 財政顧問

張副司令、現查前財政總長閻澤溥、在政界服務有年、勤勞素著、經驗宏富、昨發表特委該氏、爲財政廳高等財政顧問云、

航空部向德購 飛機十架運瀋

張學良副司令、前向德國購買新式飛機十架、計價現洋五十萬元、於月之十六日、由天津裝載北寧車運瀋、交東塔航空部接收云、

鳳城督學報告

教育廳、現據鳳城縣督學劉冠鵬報稱、該縣二十五校合查三十九級、查學董溫景貴、村長何沛良、整頓學務、成績優良、教員殷興德、李樹華、均有經驗、馬明遠、與東康永凱、艾振峯、蘇鵬宵、校長王樹瑞、田雲岫、等熱心辦學、教員鄒明達等觀察、王相密、王震等、于雲鵬、等成績精美、瀋吉嘉等教法精當、教員精神教學精神均欠振[illegible]、校長馬良至不稱職、應即撤換云、

省政府飭保墾區

省政府案准實業□咨請、對于所屬墾區、應飭當地長官軍警、切實保護、省政府當即轉飭所屬各縣合照辦理云、

山西借欵債權團 共中交等十一個銀行

晉省編遣借欵百萬元、已經向天津銀行團接洽成立、已誌前刊、查該項借欵、月息爲一厘、十一個月還清本息、至債權團、共爲中國、交通、金城、大陸、鹽業、中南、河北、保商、農工、興業、東萊等十一個銀行云、

縣黨部經費爾記

省黨部月支經費爲一萬五千元、極由東北政務委員會、規定在案、至縣黨部月支經費、茲查亦已預爲規定、且按本省各縣之等級、亦規定爲三等、計一等縣月支四百元、二等縣月支二百元、三等縣月支二百元云、

副司令首途入關 十八日午前二時 隨行營隊已于十七日登車

張副司令豫定十八日上午二時起程入關、隨行衛隊 三百名 偕追擊砲四門、機關槍六架、並有手槍隊全營、於十七日午后一時、已登入關之專車準備出發、

省府經費 按二等支撥

省政府經費、經政務委員會核準、按二等省支撥、自七月一日起實行、

瀋海路貨車脫軌

瀋海鐵路 第四十六 貨物列車、于十六日上午十時、行抵水簾洞附近、突然脫軌六輛、顚覆三輛、該路公司接到電話、即時派工程車前往救援、當晚即復舊云、

同善商捐下月免除

同善堂在西南門臉佔用官地皮之各商、向收有商捐、作慈善之用、茲聞省政府因年來商業蕭條、商情艱困、已定自五月起一律豁免、至對救濟院經費之不足、則另籌來路云、

兩馬路植樹

瀋陽市政公所、爲完善路政計、日來將小西邊門至工業區

張作相決不赴京 担任留守邊防職責

張作相主席、中止赴京、已誌昨報、茲據紀訊、張作相氏、原擬隨副座晉京、就任國府委員、現因東北邊防關係重要、不可無人負責、經副司令考慮之結果、決留輔帥担任邊防事宜、以資愼重、至袁潔珊委員、亦不赴京、代理政委主席職權、此次隨副座晉京者、軍事參議院長張叙五二人、又聞張軍事院長、此次晉京就職後仍須北返、在哈遙領云、

棺槨舖被搶

市內大北邊門外德盛永棺槨舖、於月之十六日晚、忽闖入胡匪一名、持六輪子手槍、進屋正値清賬之際、當搶去現大洋大十七元、及奉大洋拾二元一張者二百張、搶完即向北方無線電台附近逃走云、

王縣長 銷假視事

【青岡】縣長王敬三、於上月廿日起程返里、聊承淑水之歡、稍盡定省之禮、但公務在身、決難久離職守、已於本月八日由里回青照常銷假、報親報國、兩無所憾云、

秫稭漲價 生活難

【青岡】本邑近日氷雪融化、道路泥濘、行走頗難、因之四門秫稭價、秫稭卓日進了了、刻下市面秫稭價、每百漲至江錢一千一二百吊之多、故一般貧民生計日見艱難云、

冠蓋往來

…遼寧站…

▲陳悔華（航空司令部參謀長）十六日夜赴南京

▲趙延緒（軍令廳附）十六日夜赴南京

▲朱方罕（少將廳附）十六日夜赴南京

▲楊道春（長春公署參謀處長）十六日夜赴南京

▲高紀毅（北寧鐵路局長）十六日夜來瀋

▲王立序（少將廳附）十六日夜赴南京

…南滿站…

▲譚書奎（中日鐵路聯絡會議中國委員）十六日午后經安奉路返瀋

▲萬國賓（洮昂鐵路局長）十六日夜來瀋

▲森日守備隊長十六日午后過瀋返公主嶺

▲宇佐美滿鐵哈爾濱事務所長十六日午后過瀋返哈埠

▲古川滿鐵長春運輸事務所長十六日夜來瀋

▲追滿鐵大連運輸事務所長十七日晨來瀋

▲秋山駐哈日領事十六日午后過瀋返哈埠

▲源田日關東廳財務長十六日夜返旅順

▲山本日態本醫大學長十七日晨經北寧路由津來瀋

批示

◎長官公署（十五日）

▲唐曹氏 呈爲伊夫唐志鵬防俄殉命請領卹金等情由批查核相符應行照准仰來署軍醫處領取保條以憑換領卹金

省政府（十六日）

▲劉會雲 呈爲馬慶五等僞造文書等情由批案關司法範圍該民具應送赴該法院起訴越瀆不准

▲張鴻順 呈爲蓮花觀廟產案請迅結等情由批佃租不過大洋三百應即提出補助職業學校仰即遵照施行

財政廳（十六日）

▲裕厚等 呈爲請發奉恩將軍生計費等情由批仰速覓妥保來聽取可也

高等法院（十六日）

▲萬發興 與韓秀卿因請求償務償還涉訟等情由批判決一二兩審訴費由王担任十之九萬發興等十之一仰各知煤

行市 十七日

條銀標金

	午前	午後
倫敦銀塊現行	一六片八分三	
全 遠卯	一三片四分一	
紐約銀塊現行	六仙八分七	
孟買銀塊現行	四三留比八分七	
上海標金 開行	七〇三、〇	
下市	七一〇、五	七一〇、五
大價	七一一、八	……
小價	七〇三、〇	……

中外匯兌

英美滙兌	四弗八五仙三三分七
美日滙兌	四九弗八分三
美國上海滙	三弗一六分二
上海東匯 買	一五五兩四分三
賣	一五五兩〇分〇
上海美匯 買	三一弗四分一
賣	三一弗八分七
上海英滙 買	一先三片一六分二
賣	一先三片四分三
瀋陽城內匯兌 現洋票匯上海	一、〇二〇
現洋票匯中銀	〇、七一三
金票滙中銀	一、五六四
現洋票滙天津	一、〇一八
大連匯上海	七一兩九五
	七二兩〇〇
	七二兩〇七五
大連匯煙台	七一兩九〇
	六九兩八〇
	六九兩八七五
	六九兩七〇
	六九兩七七五
營口匯上海	二六〇兩二〇
安東匯上海	九八五兩五〇

各地錢鈔

瀋陽 日站金票對現洋

	午前	午後
開行	二八、三〇	二九、七〇
下市	二九、〇〇	二九、五〇
大價	二九、五〇	三〇、〇〇
小價	二八、三〇	二八、八〇
交數	一〇〇萬	三六萬

●同現洋對金現行

十點	四五、八〇	一點	四五、五五
十一點	四五、七五	二點	四五、七〇
十二點	四五、七〇	三點	四五、七〇

●城內錢鈔

現大洋換奉小洋	六一、〇〇
金票換現大洋	〇、四五六
鈔票換現大洋	一、〇〇八
哈大洋換現大洋	〇、八一五
天津中交票換現洋	一、〇一五

大連 鈔票對金票（午前市）

	近卯	遠卯
開行	四六、四〇	
下市	四六、三五	
大價	四六、四五	
小價	四六、〇五	
交數	二〇八萬	

（午後市）

●同 開行	四六、〇〇
下市	……
大價	……
小價	……
交數	……

●同現行（午前）（午後）

九點	四六、三〇	一點	四六、〇二五
十點	四六、一五	二點	四六、〇五〇
十一點	……	三點	四六、一五〇

●鈔票對小洋錢現行 二八、九五

●現洋對小洋錢現行 二〇、一〇

安東 鎮平銀對金票

	午前	午後
近卯開	……	……
又下市	……	……
遠卯開	……	……
又下市	……	……

開原 金票對現洋票

	午前	午後
近卯開	二九、五〇	……
又下市	二九、二〇	……
遠卯開	……	……
又下數	……	……
交市	一萬	

●同現行

九點	四五、七〇	一點	四五、六〇
十點	四五、七五	二點	……
十一點	四五、六〇	三點	……

長春 金票對大洋票現行 ……

哈埠

●鈔票對哈大洋票現行	……
●金票對吉官帖現行	七七六、〇〇

哈大洋票對金票現行

	午前		午後
九時	三七、三〇	二時	三七、四〇
十二時	三七、三〇	三時	……

營口 金票對爐銀現行 ……

●鈔票對爐銀現行	四、三七〇
●爐銀對奉票現行	二、〇一五

各地豆粮

瀋陽 日站大豆（百斤大洋價）

	午前開市	午後下市
四月	……	……
五月	……	……
六月	……	……
七月	……	……
交數	……	……

	午後開市	午後下市
●同 四月	……	……
五月	……	……
六月	……	……
七月	……	……
八月	……	……

●期米（滿取）一包金票價 一等 特等

四月半	四、一七	三、九五
五月一	四、二五	四、〇五
五月半	四、三七	四、一九

●城內豆糧行

大豆	一、四〇	稻子	一、四〇
豆餅	一、九〇	大麥	一、〇〇
豆油	一、八〇	小麥	二、〇〇
白小豆	一、五〇	高粱	〇、九五
紅小豆	一、五〇	包米	〇、八五
花小豆	一、五〇	粳米	三、一〇
吉豆	一、三〇	元米	一、八〇
合豆	一、三〇	小米	一、六〇
青豆	三、三〇	江米	三、五〇
蔴豆	一、四〇	勝米	一、四〇
豌豆	一、四〇	稻米	三、六〇
粳子	一、四〇	糜米	……
谷子	〇、七〇	林米	一、二〇
麩子	〇、七〇	芝麻	四、二〇
糜子	〇、六〇		

大連 大豆（百斤鈔票價）

	午前開行	午後開行
現帶袋	六、三六	六、六八
不帶袋	……	……
四月底	六、二〇	六、三三
五月底	六、二八	六、二八
六月底	六、二九	六、三三
七月底	六、三一	六、三三
八月底	六、三三	六、三四

●豆餅（壹塊鈔票價）

	午前（開行）	午後（開行）
現行	二、〇七五	二、〇九〇
五月半	二、〇八〇	二、〇九〇
六月半	二、〇六五	二、〇六五
七月半	二、〇八〇	二、〇八〇
八月半	……	……
九月半	……	……

●豆油（壹箱鈔票價）

	午前（開行）	午後（開行）
現行	一六、三〇	一六、三〇
五月半	一六、六五	一六、三〇
九月半	……	……

●高粱（百斤鈔票價）

	午前（開行）	午後（開行）
現行	三、五三	……
四月底	三、五三	……
五月底	……	……
六月底	三、六四	……
七月底	三、七〇	三、六〇
八月底	三、七四	……

開原 大豆（壹斗現洋價）

	午前開行	午後開行
五月半	一、四八五	……
六月半	……	……
七月半	……	……

●高粱（仝上）

	午前（開行）	午後（開行）
五月半	……	……
六月半	……	……
七月半	……	……

四平街 大豆（一斗現洋價）

	午前開行	午後開行
五月半	……	……
六月半	……	……
七月半	……	……
八月半	……	……

●高粱（仝上）

	午前（開行）	午後（開行）
五月半	……	……
六月半	……	……
七月半	……	……
八月半	……	……

公主嶺 大豆（一斗現洋價）

	午前開行	午後開行
五月半	一、六三〇	……
六月半	……	一、六六二五
七月半	……	……

●高粱（仝上）

	午前（開行）	午後（開行）
五月半	……	〇、七五七五
六月半	……	……
七月半	……	……

長春 大豆（一石鈔票價）

	午前開行	午後開行
五月半	……	……
六月半	……	……
七月半	……	……

●高粱（一石鈔票價）

	午前（開行）	午後（開行）
五月半	……	……
六月半	……	……
七月半	……	……

哈埠 大豆（壹兩特哈洋價）

	午前開行	午後開行
五月半	一、二二〇	……
六月半	……	……
七月半	……	……

●小麥（同上）

	午前（開行）	午後（開行）
五月半	一、二二〇	……
六月半	一、一三五	一、一三五
七月半	……	……

國外商品

●美國棉花 不變錢（ ）

五月卯	一〇、一五
七月卯	一〇、三九
十月卯	一〇、七三
十二月卯	一〇、九七
一月卯	一一、〇五
三月卯	一一、二七

●印度棉花 〇圓十錢（跌）

現行	一〇、一五
卜羅吉印	一九六留比
沃謀拉印	一七三留比
遂高魯印	一五四留比

●大阪期綿線行（壹梱金票價）

	午前（開行）	午後（開行）
四月底	一三五、九〇	一三三、〇〇
五月底	一三一、七〇	一三九、五〇
六月底	一三九、三〇	一三七、一〇
七月底	一三八、五〇	一三七、三〇
八月底	一三八、九〇	一三七、八〇
九月底	一三八、〇〇	一三七、三〇
十月底	一三六、五〇	一三六、五〇

●大阪綿布錢現行

龍C	四、五〇	鵝鳥	四、六〇
軍人	五、二五	扇面	一五四、〇〇
飴細	三、五〇	蝙助	一四四、〇〇

●神戶豆餅

四月底	二、二六〇	二、二三〇
五月底	二、二七〇	二、二四〇
六月底	……	二、二四〇
七月底	……	……
八月底	……	……

緊要聲明 運營者今有無恥之徒用本人名義及印章偽造本人手戳在哈埠及海倫縣各處招搖撞騙並未經本人許可之手恐有不知者中其詭計如有錢財往來時非本人親到面商即不生效力特此聲明

治牙 必定靈 良藥 每盒五角

大沽造船所修造商船廣告 本所奉令整理修理公家艦船並修理各商船現已開工廠塢恢復

請看三井保險賠欵迅速 敬啓者敝號在山城子中街設洋貨紙煙膠皮鞋批發營業不幸於二月十八日因右失慎殃及敝號全部貨物付之一炬事前委託三井保險部保險

二十四旅黃旅長保衛金鑛之德政 閻怒惧教練地方既獲保障官兵又免嬌悄我旅長爲國爲民之心

敬啓者 盛京時報社 張德發謹啓

任何牙疼 必定靈驗
詳細說明如承函索附郵票一分即寄 總售處遼寧小南門裡鄭親王府胡同五十號李郁生寄廬代理處軍案街大吉祥 雲泰報館

有數十年經驗成績現在重加整理技術更求增進價承惠顧一切工料亦必廉平 作價以副盛意此啓

立即……機行次日……間言所保之額照數賠償可見三井保險信用卓著 手續敏捷領款之餘無以爲報特登諸報端聲明 仰我同業者急可投保爲幸此介紹
瀋海路山城鎮鳴謝商號 永順發啓

受無疆之賜並以紀律嚴明干犯毫無軍官曉事 主客情濃幾如……南屯田民不知有兵矣 內而操演外而剿務無時或懈又復更番……
劉東生李夢春等

國議選舉

……各地消息……

吉林 全國各省區、選舉參加國民會議代表、均限期選定、以免遺誤、聞吉省、選舉監督 奉令四月二十日、爲選舉截止期云、

遼陽 國民會議代表選舉、縣政府奉民廳電令、由各團體選舉、詳情已誌前報、茲該府派員將選舉票紙由省領到、即發各團體轉發以備愼選、現正籌備進行中云、

鳳城 國民會議代表選舉本邑教農商各界團體、已於十五日上午十時至下午二時、在各會場投票選舉、各會場佈置、極爲週密、監察四人管理員二人由各會主席、及縣府人員擔任戴縣長亦赴各場監視、選舉票用記名連記法每票舉三人、結果敘誌、

育界中選者爲王化一、趙爾時、王卓然三人、商界中選者爲金恩祺劉廣培、楊大光三人 農會中選者爲敎德興、閻玉衡、及王某三人云、

綏中 本縣政府奉令選代表、出席國民會議、業經縣政府通令各團體、遵章舉辦、昨已由省選舉票領到、由縣公佈、刻由選舉總監督遴派黃世芳來綏監察選舉、並指導一切手續、當經本縣農商教三有、於月之十五日一律正式開選、至何人當選、容訪續誌、

錦縣 本縣政府依國民會議選舉法第十三條規定、將省政府印製之各縣選名單數百張、張貼縣府門壁、除選舉日期另示外、遵遼寧國民會議選舉總事務所佳(九日)電開、遺漏名姓、准于二十日內到縣府請予補添云、

昌圖 查昌圖選舉事務所、現奉總監督命令、定於十七日爲選舉期、期前經祖監督招集區長、商農教各會主席、會議一切選舉手續、至期何人當選、揭曉再誌、

籌設助產學

【吉林】希天醫院院長孫樹棠、現爲免除產生危險計、擬成立助產學校、正在進行一切、聞市政籌備處長、劉芳圃、民政廳長、章啓槐等、均願幫助、將來必能實現云、

官銀號添設視查股

【吉林】永衡官銀號號總辦劉鈞、以稽核處對於事實多有不符、特改爲審核處、以符事實、並添設視查股、以便赴各分號視查、並視查山林各項事務云、

俱樂部催收公費

【吉林】本埠俱樂部、現屆收納本年一二三月份公費之時各縣稅局各機關、均行函催本埠各機關 則分派夫役催收云、

富錦街慘殺案
劉妻幸免劉母被傷
兇手逃逸被害人傷勢極重

【哈爾濱】道外北十二道街下坎富錦三道街、門牌四號、富家大院內住戶劉占元家中、於昨日(十四日)午後二時頃當劉夫妻外出之際、劉母在家、竟被他人用刀慘殺、其詳情如左、劉占元山東人、年三十九歲、會充水上警察隊長、現去職閑居、有老母劉羅氏、年七十一歲、娶有妻妾各一、妻陳氏年四十歲、係妓女從良者、妾張氏年廿五歲入門後妻妾間時起衝突、竟遭大婦虐待、妾張氏有胞妹年十八歲依其姊寄食劉家、劉自去職後、家中生活、全恃其妻以放印子錢於各土娼而度日、去歲陳氏、見張妹人物漂亮、竟用種種手段、逼其爲娼 利誘之不成、繼之以毒打、張氏姊妹日處於大婦淫威之下、是以萬般無奈、於某日破曉時、乘家人熟睡之際、姊妹一齊逃走、迄今尙無下落、忽於昨十四日午後二時頃、劉妻出外收印子錢、未返、劉亦因事他出、家中僅餘劉母一人看家、及至劉某夫妻返家、突見其母身橫床下頭部刀傷四處、已浸於血泊之中、幸尙未死、劉睹此慘狀、驚痛之下、立赴公安二分局六分所報告、

警所據報後立派警數人、赴肇事地點、至則見受傷者頭部有刀傷四處、一在頭頂心、一在太陽穴餘二處均在後腦上遺有兇器尖刀一柄、刀尖已折、係行兇時用力猛刀觸於骨所致幸第二三刀因刺刀尖已折之故未能刺死、驗畢詢問受傷者、兇手之年貌衣服及形狀、據傷者答稱、兇手年在卅左右、長瘦臉代麻子、身形高大、頭帶灰色毡帽、青布馬褂、青布棉袍、穿黃鏇子絨馬褲、黃皮鞋、行兇畢將刀丟下即行逃去云云、警察據情、已令各處嚴拿兇手、目下據醫生云、傷者若不發生其他變故性命尙可保全、據劉早日之家庭推測則兇手必係張氏姊妹所使、然虐待張氏者、爲劉妻、非劉之母、令劉妻外出而刺劉母、意似兇手不辨其妻或母之故云、

慘!八十二歲的老媪
遇匪一聲呼警 立被匪劈死

【哈爾濱】太平橋門牌五號住戶王成章、其舅母劉李氏八十二歲、於月之十三日、由吉林來哈、寓於王家、昨日(十四日)午前八時許、劉李氏赴卅六棚討債、得哈洋二百餘元、返家途中、距王家不遠地方、突遇胡匪二名、年均卅左右、皆服青布棉袍、一持手槍、一持尖刀、嚇令老媪、速行、二匪尾隨於後、直抵王家進屋、肆搜索、結果以王家貧長、除老媪之二百元哈洋外、別無貴重物品、當將老媪之二百餘元哈洋、完全搶去、臨行時、老媪大呼强盜、匪等聞聲返身一刀、竟將老媪劈死於地、然後開奪門逃去、比及報警趕至、匪等早已遠颺無踪矣、

重爆擊機飛來
遼寧空隊往參觀

日軍飛機

【大連】日本濱松陸軍飛行聯隊、舉行濱松大連間不降落野外飛行演習、於十七日午前三時自濱松出發、一直飛向大連、惟此番演習使用之飛機、爲最新式重爆擊機、此機在空中爭鬪威力極大東北航空司令部聞此消息、爲增長知識起見、決擬赴連參觀、經該部敎官日人小三大尉向日方請求、現得日方當局之承諾、該部派遣武官九名技師二名、偕同教官小川大尉、定於十八日抵連云、

冒領煙稅大騙案
財廳接遼電發覺 亟令銀號勿付欵

【吉林】據電報局消息、前日遼寧財政廳、與吉省財政廳拍來急電、謂貴廳派員執正副印領公文等、前來提取、本年三月份、捲菸稅欵、總計二十餘萬元、財政廳接電後、十分驚慌、因未派員領欵、當復急電、無有此事、應請嚴拿詐犯遼甯財政廳據電後、立電東三省官銀號、勿付此欵、扣留詐犯、查該詐犯、赴官銀號領欵時、稅欵尙未收足、改期再付及接財廳電 查拿詐領犯、遂未演成大騙案、亦云幸矣、

派員代理稅局長

【吉林】一面坡稅捐局長出缺、已經多日、財政廳長榮厚、以稅捐關係重要、未便久懸、特派捲菸統稅局、濱江駐廠員戴瑞珍、前往代理局長職務云、

自五月一日實行 二等省的新預算

【吉林】前者東北開最高財政會議之新預算辦法吉省照二等省區辦理、省政府、開第一六百十九次委員會時、提出議案實行由五月一日起、算云、

廣信哈券不通行

【吉林】黑龍江廣信公司之哈大洋券、前照九扣行使、近因哈券、加蓋監理官印、而其他哈券無印者、亦能使用、惟廣信公司無印之哈券、既要折扣、亦不能流通云、

日記者團視察行踪

【吉林】日本記者北滿視察團、奉天撫順支局長岩尾一郎、大連支局長田村治郎、奉天每日支局、澤山督治、奉天日日支局長易尾、撫順新聞會長緒方公、滿洲支局長山中東陽等、一行八人、日前過吉赴敦、昨返吉、又轉赴哈爾濱黑龍江滿洲里等處視察云、

某執事雞姦櫃夥

【吉林】永吉縣鄉八區紅旗屯、某燒鍋老板、即總執事者素好南風、於日前夜間、乘該號青年櫃夥、正在熟睡之際、竟行雞姦、次日青年櫃夥、返家報知父母、經其父與之交涉要三十觔熟地、該老板口出吉錢十萬吊、兩造糾紛、將來當往法院解決云、

省立各校之預算額

【吉林】省立各校經費數目、已略誌前報、茲將各校預算分別錄下、

吉林大學	八九、九六四元
第一師範	四七、六八四元
第二師範	四七、八八九元
第三師範	二四、八七二元
第四師範	二八、四九六元
第五師範	二二、三五三元
女子師範	二二、三五三元
第一中學	三三、三三七元
第二中學	二二、四〇五元
第三中學	二二、八八八元
第四中學	二四、六三三元
第五中學	三九、〇〇六元
第六中學	一九、八三四元
女子中學	三三、六六五元
職業學校	一五、六三九元

成立鄉農會

【白旗堡】本村奉令組織鄉農會、當經村長宋啓華、招集全村民衆、依法選舉結果、張日新得七三票、當選爲正幹事長、宋啓東得七十三票、當選爲副幹事長、劉鳳榮徐文廷姜德海三人爲幹事、全村民衆、無不謂鄉農會得人、將來必一新建設云、

「女性之刧」
騙逼爲娼案三起
警署善堂均受理保護

同仁藥店

【大連】市內千代町寓有戴文卿者河北省安國縣人終年以販運藥材往來各地、便中亦常作不道德之營運、河北鄚州(現改縣)爲華北藥材會集之市場、凡各藥商、均於是互市交易各貨、所以戴某對鄚州地方頗熟習、南關西後街有娼窰馨香閣、戴某常往買笑、得識妓女李金翠、該妓年華二九、家有老父、已逾花甲、即依

依賴金翠

爲生、戴某自識金翠後、即自炫其身世、於是金翠遂爲所動、因之熱度陡增、並相訂偕老之盟、金翠在馨香閣、只用押欵三十三元、戴某聞爲數無幾、乃慨然代爲允請、並另給其父八九十元之贍養費、即載艷於客冬十一月二十四日、乘濟通丸歸連、度宿於西崗福德街李淸山處、未幾戴某乃佯稱欲購辦藥材、因一時欵項、不易措置、恐坐失良機、謀之金翠、欲於其身上設法、將其暫押娼窰、俟欵到手、即可

代其脫身

金翠以初來異地、無法與抗、只得從之、遂以四百五十元小洋、押金翠於露天市場十一號娼窰中由今歲舊正即開始在連重操賤業、金翠心想至遠一個月光陰、戴某定能將欵來贖、詎至今兩月於玆音信杳然、戴某亦踪跡全無、此兩月之中、金翠倍嘗窰中之苦、

不啻地獄

生活、實難堪受、遂於前日託故出門、奔赴西崗警察署、請求保護、該署保安係、案重人道、接狀予以同情、並傳訊關係者追究經過、刻聞戴某自知理虧、央人說合、願將前使押欵償淸、以了此椿公案云、

× ×

安長發者

安長發者、爲市內千田町六番地之七之住戶、河北省某縣人、妻王氏年二十四歲、在故鄉時、王氏之前夫故去、因無計存活、乃改締嫁與安某、尙攜一女年十四歲、名大墜兒安某年四十二歲、此民十九年春之事也、至是年秋、安某因見大墜兒出脫頗有機分人材、乃想入非非、乘隙背王氏偸賺大墜兒外出

輾轉拐至

大連記千代田町六番地之五實藝人賈廣財之妻牟氏、及娼窰事務所傭人楊某介紹、以小洋二百七十元、押入娼窰、安某得欵而去、其妻王氏、因女兒不見、一拜追問、安某乃將計就計、又騙王氏來連、即寓於上記之處、乃繼續託人、擬將王氏賣出、詎事機不密、被氏窺破、遂赴當管警署控訴、請求保護、警署除傳訊關係者到案外、並將安某羈押、以憑發落云、

× ×

又吳克誠

爲市內惠比須町百五十二番地、天后宮後身之、住戶年四十餘、品行惡劣、乃市井之流氓、在家設置鴉片、開燈供客、並引良家婦女作爲誘致煙客之標幟、因之雖遊手好閑、生活頗爲潤綽、吳於前年在烟台時、曾識一馮景田、馮有妻妹王氏、夫婦早亡、遺一女名菊子年十五歲、即寄養於馮家、吳某一見、以爲

奇貨可居

乃詭稱有子年十歲、欲聘菊子爲童養媳、馮景田見吳之舉動、信之不疑、當時慨允、並許吳携之同道歸連、抵家後即役使如奴婢、終不提及爲其子婦、凡諸粗重各事、均使菊子爲之、迫後並誘菊子在家密秘接客、菊子雖年幼弱女、迄未承諾、吳之要求、吳則始而善誘繼則威迫、終乃施以夏楚、日必鞭棍加身、以致體無完膚、但吳某雖毒虐、菊子終不允其要挾、吳乃銜恨益深、故意尋隙動輒得咎、以致菊子無能再忍、遂

乘隙潛出

恰被吳知覺、持棍後赶、菊子素知西鄰有宏濟善堂、爲救人苦厄之所乃直奔入內求救、經該善堂執事人、訊問情由將其送往小崗子署、請保安系發落、志岐主任訊菊子經過苦況、志岐主任當頗爲鄰惜、除將菊子暫寄養於宏濟善堂外、並傳吳克誠訊究、以憑核辦云、

○ ○ ○

剝奪自由並强使賣淫圖利
各成刑法第三百十五、六條之罪
月芬控朱推事鳳樓刑事訴狀
妓女控法官續誌

【長春】本埠大觀樓妓女月芬呈控地方法院朱推事及其妻鳳樓民事訴狀、已如昭報、茲將該妓所提出刑事訴狀、披露於下、爲妨害 自由、 懇請偵查起訴、並移轉管轄事、竊原告自幼因家貧墮落花叢、民國十八年陰曆十二月十七日、轉賣於被告鳳樓手中、仍迫令賣淫得利、次年陰曆五月初四日、鳳樓嫁與被告朱推事爲妾、當鳳樓未出嫁之先、與朱推事已無間、卿卿我我、備極綢繆、結不解之緣、朝夕過從、風雨同食同眠、習以爲常、鳳樓之粧台、不啻朱推事之辦公場所、鳳樓之身體、不啻朱推事之未婚夫人、爾時民與誼姊月霞、同隷鳳樓旗幟之下、晨昏侍奉、惟勤惟愼、稍有疏忘、鞭撻立至、鳳樓既不念假母女之誼、而朱推事亦毫無義父之情、忍辱含垢、幸苦備嘗、迨鳳樓與朱推事婚約旣成、原告以爲得此可以脫離關係、還我自由、不料鳳樓之狼性未除、朱推事之沾染已深、對於原告姊妹、仍以領家資格自居、每月習歷初一十五、朱推事或鳳樓、必親至班中勞賬、實行其領家對待養女之手段、原告在班中、偶同待罪囚、偶有因事外出、必須報告柜房、由柜派人監同監視、如赴城內、則斷乎不可、查城內亦爲我中華民國之領土身體自由、又爲法律所賦予、乃原告與被告因有領家與妓女之關係、而行動之自由、竟完全爲被告所剝奪、按鳳樓今日雖貴爲推事之太太究係妓女出身、毫無法律知識、其觸犯刑章、原屬無足輕重、所可怪者、以法院之堂堂推事、讀書知律、竟與此等爲偶、作此不法行爲、殊有玷法院之威信及法官之尊嚴、際此國民政府正以全力對外交涉收回治外法權、而我長春地方法院、竟有此不法之法官、蓄妓納妾、誠屬駭人聽聞、核其所爲、朱推事朱鳳樓、以非法之方法、剝奪民之自由、實共同構成、刑法第三百十六條第一項之罪、朱鳳樓意圖營利、使婦女爲姦淫而略誘之、更構成同法第三百十五條第一項之罪、爲此具狀、懇請鈞處俯賜鑒核、依法偵察起訴、如因朱推事有同人之誼、不便執行職務、并請准予移轉管轄、實爲德便云、至法院如何結斷、容再續誌、

軍警衝突案
派員調查後未決
撫順縣長遂來省請示

【營口】本月八日在營盤發生之盜賊事件、近來撫順公安局第四分局嚴探人犯、至今始判明該人犯爲瀋海路之護路軍兵三人、分局長未向護路軍隊長未通告、即拘捕該兵士三人監禁、無端因此竟惹起路軍分局間之紛爭、路軍兵約廿餘人、于十日夜圍攻分局、奪回被捕之路軍兵三人、遼寧省警務處接訊、即派第一科長急往調查眞情、結果以未通告捕獲爲分局長之不法行爲將處罰分局長、惟該分局長當張雨亭在世時曾任爲衛兵隊長、信望殊深、因之撫順縣長、一時難決處罰、竟于十四日前來瀋陽、向當局有所商請云、

天降甘霖

【遼中】本邑入春以來、狂風四起、塵團飛揚、迷漫天空而十三日尤甚、幸夜半風息、陰雲密佈、次辰天降甘霖、午後方止、農人正在播種之際、春苗必盛、大有秋收望云、

郭天吉殺妻自首
此君行爲矛盾作孽
至此眞世之愚人也

【大連】市內榮町號外地六之卅號一住戶郭天吉、年卅歲於十三日午後二時許、遍身血污、怒目橫眉、奔赴該附近派出所首告云、我將我妻殺死、該警所聞報、當即電告小崗子署署股司法主任、及大連檢查局非檢查官、刑事課之田田鑑識係長等聞報先後亦到現場、實行檢証、比至該處、檢驗被害者郭王氏、年二十七歲、在室隅臥於血泊中、頭部及足部等處共傷十二處、尙微有氣息遂即抬往宏濟善堂施救、據聞郭大吉、乃一勞働者、每日憑力掙錢、贍養衆口、近因市面蕭條時無工可做、即感覺生活困苦、因謀之於妻、使操賤業以資挹注、經其妻同意後、遂在東關街某處搭人暗娼、開始營業、詎郭王氏於賣淫之餘、感及身世不覺暗傷薄命、乃擇人另適之想、恰於二月間偶結識一客楊某、兩情相洽、遂有願託終身之念、對於本夫表現種種之難堪之狀、郭天吉窺破就裡、不時以好言勸導、冀其念結髮之情、而王氏意志堅決、郭天吉因而大憤、遂起殺機竟於是日用菜刀將其妻砍傷、至傷十二處之多、可見其恨之深、而出此也、刻警署已將郭天吉押於署中、待稍加審理、即按殺人未遂犯罪、移送地方法院依法懲處云、

劉隊長英勇可嘉

【昌圖】縣城東十八頃屯住戶田樸、係南街巨盛太財東田榮久之胞兄也、家道小康、頗有餘積、忽於三月十八日、晚十句鐘、突來胡匪十餘名、報字匪首滿天飛將田樸綁去、並搶大小鎗枝、衣服首飾無算、及匪綁人票、帶至吉林伊通青陽堡南山崗時、恰遇該縣保衞第七隊長劉慶昌、帶隊二十餘名、即時向匪開槍接仗、身先士卒、奮勇直前、當場擊匪首滿天飛等三名、並救回田某人票、如該隊長者、可謂英勇堪嘉云、

春雨如膏

【安東】自入春以來、雨水極少、每逢陰雲、則降微雪、且春風高大、以致田地乾燥、塵土飛揚、現在已交雨水、田地無法耕種、一般農民、無不盼雨如油、乃天公作美、於月之十四日晚間、稍降微雨、至夜半大雨滂沱、次日由朝至午後細雨紛紛、晚間始晴、雨已沾足、土地潤澤、農民均可播種、可謂好雨知時云、

農會改組破裂

【開魯】本邑、農會、奉農會法令、改選幹事長一人、副幹事長一人、幹事五人、至七人、日前、遵令召集會員改選不悉何故、某方將無資格之會員、召集七十餘名、經縣政府、派科長、王輯五、涖會按照會員、册審查、不合資格、加入選舉與法不合、抱有希望之某甲唆使、王某大聲喧嚷、一時會場、秩序大變、議論紛紛、即行散會、雙方爭執頗烈恐改選遙遙無期云、

利開銀號召開股東會

【開魯】本邑利開銀號、開設三載有餘、該號係股東組織、專業貸欵、經理單子甄、學識宏富、辦理頗善、茲因號內特別事項、尙待決議、已函請各股東、於本月十五日會議討論應興應革事件云、

管獄員調委

【慶城】縣監獄員王恩、涖任以來、謹愼從公、對於民刑人犯、頗稱和藹、本月一日奉省令調至肇東縣、所遺慶城縣管獄員一席、特委劉璽接充於月五日接收淸楚、各自視事矣、

糧價飛漲

【五常】去年豐收、冬底元豆、每斗官帖二百一二吊、包米每斗一百五十吊、紅糧每斗一百六十吊、小米四百八十吊入春以來、錢法極爲毛荒、而糧價亦加倍焉、現下大豆每斗竟漲至四百五十吊、包米每斗二百五十吊、紅糧每斗二百六十吊、小米每斗六百吊、據一般人觀側、仍恐有漲無落云、

街每隔一丈植一棵

【開原】城內大街小巷、經公安局派警嚴厲、催促商民各戶、將臨街或巷凡不害交通之處、均得植樹、每顆距離一丈到下調查四街商號門前均行栽植齊整、惟各巷住戶、已行忙於栽植、而一般長警逐日催促早日栽齊、以備縣派員查驗焉、

南風大作火警多

【遼陽】邑內河南院十三日、火警救滅、曾誌前報、乃十四晚八句鐘分、所剩秫稭與灰混合、死灰復燃、火光沖天、時尙風微、即時樸滅、幸未蔓延、又訊狼洞溝村、于十二日南風大作時、不悉因何失愼、燒燬房屋廿餘間云、又邑西南劉二堡附近小陽旗堡村同日起火、將該村燒燬尙存房屋無多云、

公安局獲盜送究

【遼陽】公安局據屬拿獲盜犯趙海山一名、並搜出腰別子手槍一支當經預審該犯、供認爲匪行搶等語不諱、且以案關盜匪、未敢擅處、遂即轉解縣淸鄉局、後訊依法處辦云、

加委三區總練長

【遼陽】縣府據三區區長稟自衛團董許潤溥、呈請加委總練長邸永春、等情當經楊縣長以該員、辦理鄉團、成績卓著並查資格尙無不可、應准加委云、

看戲被竊

【遼陽】平康里洛子園、於昨午商人王某在園看戲、一時失愼、竟被剪綹將所帶大洋三餘、奉票數張、盡數竊去、及至知覺、偸兒早已逃竄云、

商會改選起糾紛
彈刻同盟會發表宣言

【遼陽】本城商會、此次改選結果、商民以爲違法、激起反對聲浪有人組織彈劾遼陽商會違法選舉同盟大會、除向府呈控外、並印刷宣言書散佈各處、竭力運動、茲誌其宣言如下、(前略)這次吾遼陽定會第七屆改選主席及各委員、應遵農鑛廳指令依照國府新頒之商會法各規定而施行選舉方、合正當辦法、孰意籌備選舉委員等、對於改選之手續上方法上、以暨組織上咸與商會法第十八條第二項及第一條商會施行細則第十四條第十二條各規定、諸有誤解之處二、敢其背馳、涉有根本違法之嫌、而本會對選舉違法點、向各界用鄭重宣言之手續、爲合法之彈劾、至於被選者之人事問題、本會毫不涉及、姑無論何人當選、只求受合法之選任、在本會卽無不贊成之必要、所以本會宣言之意旨、在乎彈劾改選方法之不合、而不在攻擊當選之個人、此應劃淸界線者、在乎法、不在乎人、而極應對各界表明者如斯也、惟本會之目的、希望選舉會法、核與商會法、及商會法施行細則各規定、旣能脗合、就是本會目的達到、別無絲毫意思、茲將吾遼商會違法選舉事實之經過、與商會法各規定大相背謬、根本上違法之處、不違枚舉、僅擇其重要者略舉如左、以資考証、並希各界主持公道、秉諸正義、無所左右胆、是爲至盼、

(甲)查國府十八年八月十五日公佈之商會法第十八條第二項之規定、『前項執行委員、得互選常務委員、並就常務委員中、選任一人爲主席云云』、此項之規定、簡而言之、常務委員者、由執行委員互相投票選舉而產出之者也、主席者、仍由執行委員投票選舉、(不得互選)、就常務員中選出一人爲主席、常務委員不得投票選舉(亦不得互選之)再進言之執行委員有選舉主席之權、而無被選舉主席權、常務員有被選舉主席權、而無選舉主席權、而今次商會改選主席、並未照此項規定方法辦理、而伊等僅由五名常務委員、自己互選、以得三票者爲當選(內中有自己舉自己一票在內共三票)而得兩票者爲落選、(內中亦有自己選自己一票在內共計二票)則對於執行委員誤認無選舉主席權、依法應彈劾者一也、

(乙)復查國府十八年十一月十三日公佈之商會法施行細則第十四條、商會執行委員、監查委員、由會員大會、就代表中用無記名連舉法選任之、不得按業攤派、或分業自選、以得票最多者爲當選云云、此條的意義、作簡單的的解釋、選舉執行委員監察委員之辦法、應由會員大會代表中、(即如同遼陽商會此次到會五百五十個票權是也)用無記名連舉法選任之、即選舉人不書本人名而每一舉選者在一個選票上同時寫上被選兩名就是寫上所選的執行委員一個名再寫上所選的監察委員一個名的辦法、(不得按業攤派、或分業自選、(即是不准按同業公會的名義、爲任意攤派各委員、更不准各行自選的限制、換言之、就是不能隨便變通、非遵章選不可)、若遼陽商會這次之改選、乃竟反其道而行、既未遵照上開手續辦理、乃竟於選舉執行委員監察委員時、並未用連舉法、竟由到會五百五十七個票權者、每票祗寫一個被選人名、(未分執行監察)結果僅混合選出二十名由內比較票數、而票多者順序撥出十五名、作執行委員、其餘五名票數較少者、即爲監察委員、則監察委員依法定額數本爲七名、尙缺少二名、擅自變通辦法、又由四十九行同業公會代表者四十九名、用推選法補充二人爲監察委員、以此足証遼陽商會此次改選執行委員監察委員之事實經過、與商會法施行細則第十四條之規定兩相比較、純係根本違法者、亦昭然若揭矣、依法應彈劾者二也、

(丙)又查商會法施行細則第二十三條、主席之選任、由執行委員會就當選之常務委員中用無記名單記法選出之、以得票投票之半數者爲當選、若一次不能選出時、應就最多數之三人決選之云云、此條之意義、專爲選舉主席之方法、而定主席之選任、就是由執行委員會、(即指當選之執行委員十五名除去常務委員五名而言)就當選常務委員中用無記名單記法選出之、(即是由執委員爲選舉人而常務委員爲被選五名當務員被選人一爲主席換言之並不是由常務委員五名自己互選確係由執行委員用無記名單記法票選的以得票滿投票人之半數者爲當選(即是補選人所得票數滿執行委員會票額之半數者爲當選換言之並不是指常務委員自己的五個票數過半而言確係指執行委員會全體票數過半數極爲顯)著若一次不能選出、應就得票最多數之二人決選之、(倘若認爲五個常務委員自己互選絕無一次不能選出之情事足証確係以執行委員票就常務委員中選舉一人爲主席有時選舉票分散自然一次不能選出而所謂主席之選任不准常務委員自己互選者更足証明無疑矣若遼陽商會這次改選主席、並未依上開細則之方法辦理、而伊等僅由五名常務委員自己互選、以得三票者爲當選、(內中有自己選自己一票共計三票)而得二票者爲落選、(內中亦有自己選自己一票在內共二票)則對於執行委員誤認無選舉主席權、據此可以這次商會改選、顯與前開細則各規定、並不相符、純屬根本違法、依法應彈劾者三也、

(丁)再查商會法第十一條、商店會員、應以在本區域內設有商店、曾經依法註册者爲準云云、據此觀察、自應先行依法註册、然後組織選舉者無疑若遼陽商會此次改選、乃大謬不然、既未於選舉前履行依法註册程序、而遽爲改選事宜者來即屬根本違法、况農鑛廳關於註册辦法、早有明令、更應於改選前令遵奉行者、亦不言而喩也、此又依法應彈劾者四也、

今既經詳明商會選舉事實之經過、與商法各規定之解釋、兩相比較、足証明出來極端背謬確認爲根本違法當無可諱言矣、故吾遼城全市商民、奮然群起組織同盟大會、彈劾非法選舉、特爲宣佈、憑諸公論外並乞各同業公會的代表違名呈訴於縣主席省主席農鑛廳、及當選舉最高監督核辦、再請求商會各委員開全體委員會、討論公決之、此吾遼全市商民同盟大會、極其翹望者也、

王氏秘製 戒烟良藥

本藥善於剷除鴉片嗎啡海洛因巴畢那兒一切的毒質 功效迅速百病不犯

價目 大袋現洋一元〇小袋現洋五角

總行遼寧大東關保育堂藥店

代理店

遼寧中街洪順茂 大興順 大南門裡 澤園藥房 軍署街震泰報館 西華門外老鼎豐 小北 東關天成永 興盛廣 大北關寶順東 大生泰 小北關福興合 大西關廣和齋 小南關天合堂 大南關大德祥 日本站第一稻香村 工業區恒濟堂 北市場寶華照像館 哈爾濱外 東方派報社 久美藥房 雙城天德祥 江省天利號 通遼義和興 法庫天成 東鐵嶺午興 熊岳永興源 公主嶺德泰祥 梨樹德泰義 台安同仁旅館 遼陽利生東 天福堂 魁記 舒藥局 福海樓 遼中德順魁 老達房 東升德 滿鄉 戶吉慶昌 復縣會和隆 松樹 普濟醫院 三盛 河志 生遠 海城天一堂 鳳凰城盛京時報支社 小西關會文祥 小北關德盛泰 德和盛 大北關廣和齋 大西遂外德升東 小西邊門外和興長 北市場天慶堂 文華醫院 第一商場明記照像館 遼寧總站義盛永 保安堡興盛齋 鼓樓南 梓首村 眞稻香村 鐘樓北 德茂新 鐘樓東順與德 軍署街中豐號 盤山華民書店 營口三合成 永世興 洮南大興順 臉窯堡 益順德

珍祉社王 療肺止嗽丸

治男女老幼一切新久咳嗽痰喘咯血肺癆哮吼等症皆有奇特之功效

價目 每袋一付藥量 現大洋陸角 外埠函購加郵費兩角 郵票可以代價

歐美生乳藥

下奶靈藥 補血生乳 肥兒益母

此藥服後發暢乳腺 濃厚有力湧之如源 兒得康健母樂欣然

定價每瓶一元二角

總發行所遼寧鼓樓南歐美藥房西號

長春藥房 長春泰和藥房 下九台信和德
吉林中西藥房 哈爾濱中西藥房 哈爾濱同昌藥房
鐵嶺義和堂 開原德祥厚 四平街天德堂
千金寨盛泰 蓋平恒裕堂 營口元勝川
安東復春堂 公主嶺三合公 安東復春元

天然清補丸

內政部衛生試驗所化驗立案 驗無毒 通飭各關放行

（一）有白面白丸鴉片嗎啡針等嗜好者服之立見奇效小癮三盒大癮六盒斷淨隨吸隨減負責身爽多食無痛苦無効原盒退款

（二）凡有癮人多因煙毒作祟全身欠爽及大便乾燥不思飲食睡不安不能早起以到清氣不升濁氣不降氣血不能流通面帶煙容久之發生一切疾病 如服此丸立見奇效如不信請先試用

（三）無癮人服之可亦清補身體寬胸順氣利 大便加飲食即小兒心煩纏人化服十丸病亦立愈有服過此丸者定知言之不謬

每盒二百〇七粒。大洋一元。半打五元五。一打十元。郵費一盒至一打二角。郵票足收不扣均備詳細說明書函索即寄。

婦女保身要品 理經丸 理經球

理經丸 每盒卅付 內服藥 現洋一元
理經球 每盒三粒 外帶藥 現洋一元

如數月經血不來 外帶理經球 內服理經丸 無絲毫痛苦三日見效十日痛止 至期不來過期不止自汗盜汗氣短 痊癒至於臨經腹痛赤白帶下 陰虛胸悶腹脹乾血癆症子宮寒冷久不受胎及胎前產後一切婦女百病皆可立見奇效輕者一盒重者三盒保好若服理經丸或單帶理經球見效神速兩樣並用其效更快如久服理經丸有病治病無病亦可健體望一索得男之念者何不一試乎

總批發 天津東首黃緯路 閻氏製藥所 志雲翔

駐遼經理處 城內鼓樓南 哈爾濱道外正陽街西頭 營口大平康里 吉林哈綏路馬橋河新泰藥室

馮氏斷癮救苦金丹

天津特別市 中央衛生試驗所化驗 全國禁煙委員會張主席贈（除惡務盡） 展覽會得特獎（一百分） 衛生局化驗註冊 ▲社會局出示保護▲ 直隸省長傳籍嘉獎▲山西省署核准佈案▲天津警廳化驗註冊 太原警處出示保護▲漢口警處核准備案▲上海商會給證獎勵 ▲風行海內六十三年（本堂自清同治七年設立）

此丹專戒嗎啡海洛英等毒 及鴉片煙癮輕者一付用十天重者三付分兩星期均能和平不吐不瀉 痛苦毫無於不知不覺中將癮斷淨且飲食驟增精神煥發已呈各省官廳化驗註冊 復經天津 煙台 濟南河間黃沙河安國昌黎無錫 宣化涿鹿紹興等五十七處拒毒會試用成效卓著 戒除者指不勝數收到各處謝函證明書▲前會遂日在天津各報披露每付優收回藥本 現洋一元本堂爲補助拒毒起見 如蒙各縣拒毒會函購者價目尤格外克己以盡濟世之心外埠函購加寄費八分或用郵票一百十分代替

本堂發售此丹已歷六十三年 非似市上藉廣告售假藥騙錢欺人者所可比擬是以本堂備有影印効驗證明錄 請將此廣告剪下附郵票二分 影印效錄承索即付 常即奉閱 郵費八分

益世保胎膏 專治婦人小產滑胎一症神效異常百發百中 四貼一元

總號 天津西馬路宣講所前九十四號 分號 天津法租界大沽市場二層樓上 峻芝堂 ▲招請外埠經理處▲遼寧經售處震泰報局

遼寧 總經理 軍署大街 震泰報館 電話 中四二一七 日三〇六七 哈爾濱道外正陽四道街口歐羅巴行經理

老劉氏樂仙膏婦女科聖藥

金剛藥片

見逢買一盒送一盒 買半打送半打 在各省城鎮擴充銷路大贈送四十天勿失良機

若身體虛弱請用此金剛藥片奇效如神

主治 見色早洩 頭暈眼花 部所傷 先天不足 房事過度 手淫滑精 陽萎不舉 精神不足 腰疼耳鳴 心跳氣短 四肢衰弱 夜多不寐 形容枯瘦

服法 每日早晚各服四片 飯前服 白水送下 久服即有奇效

特效 男女老幼均可常服 補血保腎 生精安神 身體健壯 和平非性藥 非市品 皆宜

定價 每大盒一元二角 小盒二角 打十二元

總售處哈爾濱道外正陽十四道街 老福春堂藥店

無處購買將欵滙哈爾濱本堂無悞照寄

減價一半

劉氏樂仙膏貼法

仙膏價大貼大洋六元中貼大洋四元小貼大洋二元 加料十二元 小貼大洋一元

婦人患病貼肚臍 男子患病貼患處

劉氏樂仙膏專治婦女諸病神効列下 產後肚痛 婦女乾癆 經血不調 赤白帶下 子宮寒冷 行經赶前 錯後 因小產 久患小產 崩漏下血 小便下血 永久小產 腰腿肚痛 閉經不見 以上各症 百貼百効 不可自誤

貼男子各病神效列下 腰腿疼痛 肚痛寒積 半身不遂 手足麻木 肚內寒積 彭悶脹飽 各種瘡症 多年漏瘡 貼之大有神效

本堂所製原名老人人樂仙膏更名老劉氏樂仙膏冒充本堂仙膏者甚多請爲注意劉氏爲記本堂主人劉步瀛謹啓

總售處哈爾濱道外 老福春堂

劉氏金丹聖藥 請君快服

專門一種 業已數世 爲補品之巨擘 本堂因擴充營業 酬謝主顧起

吐痰代血 風火咳嗽 我國馳名 善治老少 身虛氣弱 服此聖藥 痰嗽喉喘 除根不犯 五癆七傷 傷力吐血

劉氏金丹 立能止嗽 定價每付大洋一角一盒一元 哈爾濱道外正陽十四道街 老福春堂總售處

代理處

遼寧軍署街口大吉祥 小北關電車路 東北藥房 全鐘樓南 全大成藥房 全鐘樓南 全歐美藥房 全鼓樓南 全永年西 洮南中華藥局 全泰報館 全普合堂 全永茂元 通遼大來當 千金寨信仁堂 江省泰安鎮 華西藥房 海龍復興久

大連華西藥房 安東大生東 金州志義成 普蘭店康德記 四平街原生東 郭家店東升合 公主嶺三合公 長春中西藥房 同天實堂 同泰和藥房 同曜德義 同長延藥房 吉林長生藥房 同中西藥房 長春興亞藥房 吉林文生堂 同東升遂 江省德泰盛

江省中西藥房 黑河泰華西 張家灣大同西 双城華西藥房 全華昌藥房 慶城福厚藥房 穆稜錦和盛 克山福聚東 全德泰和 安達德興祥 佳木斯吉盛隆 全萬興元 全盛發和 富錦德慶宏 全大德堂 依蘭德慶魁 全和發順 德盛長

通河德和增 海倫久宏順堂 全久遠長 全興記藥房 江省錦和昌 綏東同德福 全仁合盛 綏稜萬順祥 全仁合隆 綏化錦和隆 全和發藥房 全同發順 呼蘭德衛恒 拜泉德慶長 甜草崗興盛福 江省錦和祥 長春嶺有生堂 恒春堂

扶餘慶昌福 慶城料發東 三岔河同慶和 肇州世育堂 全同福生 肇東同德福 勃利世慶宏 双城天醫院 樂鎭同興宏 昂昂溪榮發厚 同長

遼寧鐘樓南 總代理處 大成藥房

美國巧拿淋 新到

主治

五淋白濁。便尿不清。尿道潰爛。小便困難尿中混血尿道閉塞。膀胱發炎。疢濁重症請購試之定能應驗如神一瓶除根永不再犯

這是空前未有之發明淋濁除根聖藥巧拿淋丸（Gonorrhea Tablets）專治疢濁淋症醫藥無效或時愈時犯試服此丸定可斷根因該丸內含三大要素即（一）純檀香（Sandal）（二）沙斐爾（Seeil）（三）梅天靈藍（Methylen Oline）此三種藥品均係殺菌滅淋清掃尿毒之貴重藥料凡各國醫學博士無大稱贊爲決妙品

遼寧代理店鐘樓南總發行所 大成大藥房

代理店

遼寧五州藥房 遼寧中西藥房 遼寧大德生 遼寧歐美西號 遼寧歐美東號 遼寧大吉祥 遼寧北市場 遼寧恒濟堂 遼寧大西關泰和堂 遼寧同德西藥房 四平街和亞藥房 四平街天德堂 四平街欲慶長 增順興

四平街德慶興 洮南德慶仁 洮南永利堂 洮南和發藥局 洮源大德慶 遼源廣生堂 遼源德來成 通遼和發藥局 八面城德慶同 八面城和發增 范家屯天德新 范家屯天德慶 新民屯瑞生祥 滿邦子新發德 廣生堂

錦縣福隆永 義縣福金生 綏中大和號 山海關東和堂 開原公祥號 開原德泰全 鐵嶺德泰臨 鐵嶺生全厚 昌圖福合祥 公主嶺德發堂 千金寨三合盛 本溪湖信泰久 本溪縣春興公 誠慶和堂

鷄冠山興德厚 鳳凰城大生恒 鳳凰城大德生 安東福興堂 安東大生東 安東恆興藥行 安東東益增 安東瑞祥泰 遼陽福春堂 遼陽義和堂 遼陽源興仁 海城天鈺成 蓋平天福順 大石橋德增福 營口大一堂 瓦房店衛生福 普蘭店保興長 普蘭店康德記 錦州志義成 金州順德成 熊岳康德記 志義成 新泰成

大連西崗廣興堂 大連西崗天和藥行 大連西崗志義成 大連西崗同德藥房 大連市華泰藥房 大連市華西藥房 大連德記西棧 大連增盛西房 大連康德記 大連德記全棧 大連劉家屯 三十里堡志義成 旅順仙芝堂 旅順大德堂 長春世一堂 長春同德堂 長春天和堂 長春天育堂 長春中西藥房 長春泰和祥藥房

長春義和謙 張家灣天益慶 雙城堡德泰增 雙城堡世昌增 雙城堡德興厚 阿城永德堂 阿城世昌永 一面坡世一堂 一面坡永德堂 橫道河玉盛隆 梅林站德和鈺 寧安天河堂 寧安縣會榮福 寧安振興堂 安達慶升堂 安達站大和堂 呼蘭河誠泰裕 呼蘭河吉盛隆 呼蘭河延壽堂 呼蘭河錦和彩 呼蘭河天和堂 德興恒 復興堂

呼蘭河永德堂 通河縣同發興 通河縣和發通 甜草崗新來春 昂昂溪育生瑞 巴彥長發藥店 木蘭縣和發全 同賓縣吉盛宏 方正縣和發長 三姓德慶昌 三岔河同益和 三岔河同慶和 三岔河天德堂 扶餘縣同順和 農安縣慶昌福 克山縣德泰增 樺甸縣德興祥 蘭西天益堂 大賚中西藥房 海拉爾衛生藥房 西集廠洪德堂 明水縣同發德 廣增和

烏吉密大德昌 佳木斯德慶宏 賓縣榮陞久 拜泉濟泉藥房 烏珠河天義慶 十二井子同盛泰 林甸成盛永 二克山順盛茂 富錦縣泰華西藥商行 吉林泰華西藥行 黑龍江泰華西藥房

設無處購買請將欵寄至總發行所 哈爾濱直接即奉上 不悞

價目每瓶大洋二元五角每打廿五元

世界的優秀品 獅子牙粉

請用優良品 新時代之流行！

無論何種物品、必選擇優良者用之、乃家庭之常例也、現在世間老少諸賢、朝夕所以用獅子牙粉及獅子牙刷者、蓋因此品製造以來、業已三十餘年、有絕大信用而然者也、

齒科醫學的優秀 獅子牙刷

獅子牙粉發賣元 株式會社 小林商店

大石橋 營口到 營口開 大石橋到 大連開 金州 東門 獅子窩 城隍子 四洮 四平街開 鄭家屯 通遼 洮南到 長吉 長春開 吉林到 安奉 奉天開 本溪湖 橋頭 鷄冠山 五龍背 安東到 北寧 瀋陽開 新民 溝幫子 錦縣 前門總開 天津東 塘沽 秦皇島 東省 由哈到滿洲里 滿洲里開 海拉爾 齊齊哈爾 安達 由哈爾濱到海參崴 綏芬河 由哈爾濱到長春 哈爾濱開 雙城堡 張家灣 長春到

小說 巖窟島伯爵

第五十一章 (五五一)

法國大仲馬原作 儒丐穆辰公意譯

這日且戈爾正自笑盈盈的預備着迎接客人、却不想巖窟島伯爵也是笑容可掬的前來拜訪、大約伯爵之來、不是假裝的、斷不至損却詩數的了、他二人一見面、那伯爵便很快活的向且戈爾道、且戈爾道、且戈爾若我今天特來問你借使五百萬元現欵來了、無論且戈爾怎樣矯僞、陡聞此言、不但臉上的笑容頓時消失、甚至連他的靈魂也要驚散了、因爲他現在恨不一元錢當百元用、忽然要向他借使五百萬元、他爲能應付得起、但是伯爵早已有勝算了、知道他今日應當支給慈善協會五百萬元、並且他爲回復信用計、關於這五百萬元的善欵、已然備妥、却不想反被伯爵捷足先登、在伯爵的意思、若得把這五百萬挈去、因頭慈善協會再來提欵、那且戈爾銀行、除了關門以外、別無他途了、所以且戈爾忙把驚魂收住、依然笑着言道、怎麽伯爵還用錢麽、論理應當借給我使錢對、但伯爵使、那個容易、人若有錢、若是不借給你、那未免太愚了、但是今天你必得把錢借給我使、說着便向四下看了看、果見一張桌子上、放若中央銀行的五枚大票、一枚一百萬元、這是他特意給慈善協會備辦的、而且利用這筆現欵、不知瞞了多少債主、其實眞正有錢的人、犯不上把錢擺在桌面上、因爲他窮極無聊、纔出些下策、不想早被伯爵料個正着、在五枚大票上、都有他自己的簽名、伯爵一見、笑道、你竟說瞎話、這樣鉅欵、只在桌子上擺着玩、你的財力也太可觀了、這整是五百萬、我就把他拿去吧、說着便將五枚大票一總揣入衣兜內、且戈爾一見、差不多把他的性命取去了、本想上前奪取、又恐被伯爵生疑 看出他的破綻、沒法子、只得笑道、伯爵用錢、改日再說吧、這欵是我給慈善協會預備的、人家回頭就來取、伯爵道、那麽你不會照樣拿出五張來麽、且戈爾道、就讓中央銀行如何殷實、也不能隨便取出五百萬元來呀、伯爵道、你眞傻、我不白使你這五百萬元、我來時已把收條寫好了、你送到羅馬特穆森銀行去、他們立刻給你五百萬元外加十萬元的利息、說着、早把一張收條、遞給且戈爾、又道、我現在還有事、必得到威福爾家去送葬、再見吧、當下和來時一樣、笑容可掬的去了、(未完)

神皋雜俎

漫談 影喻 (小天)

『亞細亞之光』與『萬王之王』兩部影片、在普通人眼裡看來、彷彿沒有何等特別的意味、不若『歐洲大戰』一些鉅製、能以令人膽裂魂飛、驚其棲慘、甚至就是一部滑稽笑片、也比他强。

其實釋迦與耶穌的生平、他們的艱苦卓絕、歐戰裡的女子與笑片裡的蠢漢、誰也望塵莫及、然而『亞細亞之光』與『萬王之王』兩部影片、除了學術團體深願映演之外、任何影戲院都不肯花錢租他、給衆人看看、也許怕他們不懂。

新進的小說家劇曲家、只顧赤裸裸描寫愛情、至於像古來哲人賢士的拔俗生活、簡直無人再來取爲材料、若是有人給孔子作部小說、編部劇曲、就太難了、好罷、大家向文藝上一看、不知得有多少『哥哥』『姐姐』………

藝苑誌趣

畫家之筆、固已左右造化、驅使萬物矣、當其偶弄狡獪、亦足令人解頤、章純容者、奉賢章巷人、善畫蟹、其潤格每蟹一元、有人欲試之、奉貲二元半請畫、既成、視之則畫二蟹、前後行、又一蟹則入葦中半體不可見矣、又一人則奉百元、私計必得百蟹矣、迨得畫則畫一大簏、有二蟹力緣簏口出、又一蟹循簏下、垂及地矣、又一蟹則在地上郭索行、從者以爲蟹少、讓之、純容曰、君勿慊、此大簏中豈止百蟹、特君不能數耳、君勿慊、又有費丹旭者、字曉樓、湖州人、未成名時、貧甚、居歸安城隍廟中、冬無襦、夏無帳也、恃賣畫爲生、作仕女册頁、每幅二百文、若斬予其半、則畫側面作徐妃妝、或有相識者不予錢而覬其畫、則作憑欄望遠、中庭看月、惟存背影、不見正面也、昔鄭板橋守揚州日、張天師過、鹺商乞板橋作聯贈之、鄭索千金、商奉五百金、鄭書龍虎山中眞宰相一句、擱筆不下、商亟更奉五百金、乃以麒麟閣上活神仙一句足成之、其風趣與茲相類也、(陳伯英)

談談法國葡萄酒 (黎叔平)

每誦王翰葡萄美酒之句、輒爲神往、迨留學法國、始得飽嘗佳釀、玉醴金漿、飲之大快。

釀酒葡萄籐、高不滿三尺、盤旋如蓋、葉密實肥、其紅白二種、宜植於氣溫土乾之區、冬日葉落、莖須結草以護、法國葡萄初僞於蟲、後經移接美種、乃日漸發達、及一八七五年、已遍全國、產量歲有增加、釀酒最美者、允稱香賓尼(Champagne)傳赫多Bordeaux產。

葡萄成熟時期、在七八月間、十萬驪珠、紫紅纍綠、鮮艷欲滴、斯時男女提筐挈籃、入園採摘、法人謂之Vendange瓊漿既飽、或歌或舞、其樂無藝、此鄉間居民朝夕盼望之盛會也。

葡萄大別爲紅白二種、紅酒係以摘下鮮紅葡萄搗爛、盛以木甑、使之發酵、隔九六日、熱度漸高、待沼沸時、榨壓其汁、遂成酒、白酒則不使發酵、即瀝渠汁瓶、甘香可口、惟乏酒味、蓄藏數月、乃漸變化、香賓即白酒中之名貴者、產自香賓尼、至李格Liqueur酒之釀、係取極熟葡萄汁、先加香料、纖調顏色、注入杯中、璀璨奪目、芬馨四溢、不飲已覺先醉矣。

法國習俗、每餐必進酒、且飲且食、非若吾國之必先酒而後飯也、日常用膳、多進紅酒、節儉之家、喜和水飲、香賓可稱交際酒、蓋非重大聯歡、宴請上賓、殊鮮用之、但在舞場、亦有進者、索値頗昂、每瓶數十金、凡新酒上市、各酒店咖啡館皆高懸『甜白酒』牌、以廣招徠。

酒爲法國重大商業之一、運銷全球、年入甚鉅、自美國厲行酒禁以來、國際貿易大受影響、因此國內供過於求、各大酒商多告停業、近來政府爲補救之計、於國內乃極力提倡消費、而於出口貿易則特別減輕稅率、以期暢銷焉。

易經引義 (陶明濬)

艮其趾無咎利永貞

王弼曰、趾足也、初處體下、故謂之足、居止之初、行無所適、止其足而不行、乃得无咎、故曰、艮其趾无咎也、利永貞者、靜止之初、不可以躁動、故利在永貞也、按以陰柔居艮之初、爲趾之象、如人之陰柔者、本不可以有爲、本不可以有行、自知其不可爲則不爲、自知其不可行則不行、此最善之道、至當之法也、鄙諺曰、脚跟不定、萬事皆差、言人不可妄動、一涉妄動、則進退失據、必蒙乎險、必遇乎禍、及乎喪敗已至、即思退步、亦不可以自免、治之之法、惟有立定脚跟而已、見可則進、知難則退、可之時、本不可必得、不得之、則其君趾、不爲外物之所誘、不爲私欲之所牽、生斯地也、爲斯地也、在此位也、因此心也、又有何可羨、又何可移者乎、人能如此、一切栽禍、何從而生、一切悔吝、何由而得乎、雖然君其趾、未易言也、在平日不見利害、人人均日、此大易作到、不變動而已、不多求而已、不見異思遷而已、此而不能作、更有何事可作乎、及乎利害一至則相反矣、利之在前、人必將趨之、不能艮其趾矣、害之在後、人必將避之、不能艮其趾矣、殊不知利之中乃有害、不貪利、則害必不能加於吾身、天下人之受害、未有憑空而至無端而來者、大半由於自取、人非狂易喪心、何至於自取乎害、惟以見其利、不見其害、日日求之、時時欲得之、若之而不得、則利亦不至、害亦不來、此人生之至幸也、人不能安之於此、不能艮其趾、必欲得之、不得則不休、必欲取之、不取則不止、利之已得、服膺而不舍、而天下之大害、乃在乎其身、一旦福去而禍乃現、利盡而害乃出、人當此時、未有不知悔者、悔之又何益、未不念思去之者、去之亦何可能、其爲咎也、又何可免哉、易之告人曰、艮其趾、无咎、利永貞言、艮其趾、不以无咎更、利必不受害、則可進而求利、所利者永貞、永久能艮趾而不變、則乃可以終身无咎也。

豹突泉 (柏岩)

『豹突泉』猶之乎北平的『天橋』天津的『天后宮』洋廣雜貨、鞋帽、布疋、零物、玩具、飯館、茶室、書場、雜藝、卜、星、相、三教九流…一概俱全、而豹突泉之本身名勝『三股水』却被喧賓奪主平淡不彰了。

大約是十五年的下半年、所謂『義威上將軍』者、將陳舊不堪的豹突泉、發願改修、將原拆除以後、移前展寬了若干尺、築起了一座圍屏似的半圓形的門樓、於樓下之當中、闢有二門焉、在大門以內、又築起一道假山、與圍屏樓之兩端相連、而恰成弓形、山之高與樓等、上有小亭、下有曲洞、怪石巉巖、亦頗足觀、樓上樓下、山前山後、仍然在商賈勢力範圍之中也、未半載、而工程告竣、並於山後之西端重修紀念碑、碑爲細形尖頂、而築亭以盛之、碑四面除一面祇『重建豹突泉紀念碑』幾個大字外、其他三面則督辦張宗昌、代省長林憲祖、警察廳長袁致和、市政廳唐仰杜、教育廳王壽彭、歷有縣滕鴻嘉官衙大名之外、復會這個拜撰、那個拜書、這個給樣、那個監修、弄了個不亦樂乎。

據一般老先生老婆婆說、呂老爺因爲張宗昌修豹突泉、而不揹帶着給他老人家的殿堂見一見新、便賭氣自己把殿堂來燒掉了、最使得老先生老婆婆振振有詞的、是殿堂燒掉了、而呂祖老爺的金身、却絲毫沒有損傷—這正是在重修豹突泉完了不久之後、那年的臘月間、轉過年來、這位信士張大督辦、果然就又吩咐動工、還給呂祖老爺一座新的殿堂、殿前大厦中的甚麽御筆名筆的匾聯、揀燒剩而還能修製的、都也刷粉上油、弄的像原物一樣、而實在沒法修製的、那堆焦木黑炭、便棄置不要、而易以張宗昌拜撰并書者、煥然一新、香烟繚繞、信士雲集！無何、革命軍起、北伐至魯、五三以後、其香火盛況、雖稍替、但仍不衰、鬼子兵除三三五五絡繹不絕於聖殿神堂之外、復見此天然的『三股水』、而愛好之、置三條長鐵管於泉口、而取飲此水、鬼子兵誠亦大鬼矣！(未完)

好的丈夫 (不遜)

(一)不論誰個男子、和所愛的女子訂了婚、不是決意想做一個好的丈夫、即是希望做一個好的丈夫、可是決意和希望雖然有、至於旁涉博採去參考此類問題的、書籍的往往是很少的、及到結了婚之後、則好丈夫與不好的問題、也便置之腦後、不願再下什麽研究的功夫了、他的心中、以爲妻子已到手了、而樂趣也不過爾爾、再去研究好與不好的問題、似乎太不值得了。

(二)眞正願意做個好丈夫的人、是少而又少的、但是他們却不懂得怎樣纔能做個好丈夫的方法、他們缺少相當的幻想、常人以爲幻想、全然是無聊的、不知一切藝術與文學上的發明、都是幻想的結果。

(三)所謂好的丈夫、並不是要做得像聖賢一般、纔算是好丈夫、好丈夫的條件、還在一個人有機警靈活的心境、勇敢大胆的道德行爲、長於以適當的動作演奏其心曲的技術上面。

(四)將聖賢似的行徑、列作一個好丈夫的條件、都是看錯了女子了、女子有時雖也崇拜聖賢、但實際上、沒有個不害怕聖賢的、她們祇願他們做精神的導師、不願他們做丈夫的。(不遜)

醫學與婚姻 (醫師姚紀彬)

中國的婚姻、從歷來沿革的觀查、可以分爲六種、一、苟合婚、二、掠奪婚、三、買賣婚、四、聘娶婚、五、允諾婚、六、自由婚、一二、的婚姻、都是野蠻行爲、現在已經消滅了、三四五、的婚姻、在現在社會上流行的勢力很大、最時髦的就是最末自由婚、苟合婚是依性慾的衝動、可說是一種獸行、掠奪婚及買賣婚、乃是一方面倚恃威勢施行强迫或掠奪、後者憑金錢的力量而得、聘娶婚、則依『父母之命、媒妁之言』而定、允諾婚、是由男女兩方意願、並得父母同意、自由婚、乃由双方互相愛慕或性格相投、即由戀愛而結婚、就以

或即夭亡！

社會上母替兒女定親的、都先由媒父人拉攏說合、而媒人所說的、多半是關於男女兩方的財產門第、來相平衡、絕對未聽說討論過雙方家族間有無傳染病？或後感染的疾病？或本人有先天遺傳？全在由戀愛而結婚的青年、也沒有什麽的考究、換句話說、就沒有既往和現在婚姻的觀查、決沒有把婚姻與醫學的關係來作考慮！

雖不解決婚姻問題、因爲醫學有用着醫學來作參考、而醫學關係双方的健康和種族問題！社會奇怪的婚制、就是『指腹爲婚』和『童養媳』、指腹爲婚是孩子未有產生、而由父母定了婚約、假使有一個孩子、帶着遺傳病的病毒在身上、如梅毒、肺癆等、按着病毒的不同、一時不能發現、這個屬將來兒女的不幸、倘有在兩方已經結婚以後、生下畸形小孩、或發育不全等、又怎麽辦呢？至於童養媳乃是低級社會常見的、此種婚制、統由於父母主持、是在男女未成年的時候、女家無力撫養送到男家、在醫學上說來、則極不合理、因爲男女双方在春情期的先後、身體及精神的感覺非常靈敏、若是他及她常常共處、難免不發性的衝動、且早婚的青年、對於身體發育上、一定受很大的打擊、要是產生的兒女多是柔弱不健全。

菜湯 (居格涅夫著 顧戒希譯)

一個孀居的農婦、僅有一個二十歲的獨子在村莊中算是最好的工人、不幸他與世長辭了、村主是個婦人、聽到這個農婦的不幸遭遇、在安葬的那天特地去看看她。

她在農婦家裏見到她了。

農婦立在屋的中間、在桌子的前面、左手無精打彩的垂在身旁、右手從容不迫、很有規則的動着、從一隻黑罐子裏、舀出淡薄的菜湯、一匙一匙的吞下。

農婦的面孔黑暗而凹人、兩眼凸出而成紅色……但是不關心的兒子嗎？你怎麽能吃的下嗎呢？你怎麽能喝那個湯啊！

『我的瓦西亞死了』、農婦幽靜的說、悲痛的淚珠、又流下她那深凹的兩頰、『當然我是完了！這使我心碎、不能再活了、但是湯還是不可浪費、裏面還有鹽啊！』

村主聳一聳肩頭走去、在她看起來、鹽不是什麽實貴的東西。

小說 屈原 (一二四) (小天)

屈原說道『假使我們歸州的少年、若是把靳尙殺了、皇帝一怒、更該對我加一重極大的罪愆、總而言之、我對皇帝已絕了望、眞不如一死、萬事皆休、免得令你們都跟我在此受苦、什麽宋玉啦、景差啦、也怕是少年無知、與皇帝一樣的貪戀女色、慢慢的被子蘭靳尙的態惡威脅、對我也就不能再說起用的好話了。』

許壽說道『千萬不要這般胡思亂想、我覺得宋玉的爲人還算可靠、不會在皇帝面前、全仰承子蘭以及靳尙的鼻息』

屈原放下了筆兒、立起身來說道『這些事理、我全明瞭、倘或你是我的義僕、今後不必再來這般勸我、靳尙的氣燄誰不曉得、待赦罪回京、已經有九年了、我在此地等待聖上是個昏君、非得我死了、秦國軍隊把郢京全盤蹂躪了、東陵也焚燒了、然後他纔明白誰是忠良、誰是奸賊、誰願邦家强盛、誰願自作威福、你看看楚國還有幾位名將？朝廷又有幾位賢臣？先王雖是好色、還比聖上聰明、聖上簡直被群小包圍、萬無覺醒的一日、我被逼的無法、只有葬在魚腹裡面好了。』

屈原說罷、欲從草堂走出、即時到湘江方面投水、許壽與草堂外面的農夫、都上前用力阻攔、許壽一面流淚一面說道『我公讀書明理、當作達觀、豈可一旦憤慨、便想投江尋死、况且家中尙有老母、你老一投江、她老曉得、豈不痛死？』

屈原一面向柴門外面掙扎、一面笑着說道『如今我決意訣別人間、再不懷想楚國的朝廷、世上的事、眞沒有盼望、論理介子推在晉文公出亡的時候、既能把腿肉割給他吃、迨他返國、不但不加報達、還把他忘了、我們聖上、沒有晉文公那般年紀那般德行、更不必問他對我是如何了、介子推母親、跟着她的兒子被火燒死綿山、那是逼而出此、我母親在家、既有我姊扶養、我死了也不算怎樣的不孝？』

山莊的農夫說道『依我的愚見、屈公你在我們山莊優遊自適、也很好了、你老看看山前山後的松竹楊柳、看看我們農家的播種耕耘、我們日出而作、日入而息、向來不問國事、任他好壞、只求蒼天不旱不澇、我們一家都豐衣足食、你老既然未遇得像堯舜那樣明君、如今還得了我們這些誠樸的莊家漢、大家談談秋收冬藏、談談移風易俗、把山莊的小兒們都教以忠孝的道理、我們大家扶養你老、不是也狠好麽？死了是白死、恐怕奸臣聽得你老投江、他們還拍手痛快起來！』(未完)

屈原畫像 陳老蓮筆

無錫縣政實察紀 (續) (海龍楊逢時)

永裕—在草腰灣、由沈調永創辦、絲車二百七十一架。

天隆—在南水仙廟、由王敷芳創辦、絲車三百八十十四架。

瑞和—在南門跨塘橋、有人造絲絲車一百十六部。

禾豐—在丁港裡就保新麵粉廠舊址改建、完全裝置東洋車。

寶豐—在小粉橋、由倪子成創辦、絲車二百六十部。

民豐—在揚名鄉姚莊、民國十八年由朱靜庵等創辦、機器全用新式、房屋亦堅固、堪稱模範絲廠。

(丁)織布廠

申新—附設於申新紗廠因有布機五百〇四座。

廣勤—附設於廣勤紗廠、有布機五十座。

慶豐—附設於慶豐紗廠、有布機二百五十座。

麗新染織整理公司—九年秋創辦、股份有限公司、在通惠路惠商橋西、分染織布及整理三部、爲錫邑機力織布之第一家、原動力用電氣織機二百部、整理機數部、現設總發行所於運通路。

勤工—宣統元年經理吳一鏖創辦、在光復門內、分東廠西廠第三支廠三處、織機五百部、有各種絲光條格布疋及線呢錦呢錦緞等出品。(未完)

地球是更暖了嗎？ (任績譯)

(Orville H Kneen著) (續)

他在一九二六年、回到原處、一定壁在幽谷裏、找到其中的三個、並且看到其中有幾個比別的幾個已經前進了幾呎、這整個的冰塊在這四年以內、前進了三百八十呎、既便到了冬天、每天都前進三吋、不管牠每年前進幾乎到一百呎、冰河前邊突出部分、每年總收縮三百三十吋、尤其時在近二十五來來、融化的速率更增加了、換句話說、冰河是一定會乾的、或是因爲近百年來的雪量減少、或是天氣漸漸變暖了、若是像我們大家都以爲天氣漸暖是眞的時候、冰河總有完全消滅的一天、在華盛頓附近的拉木爾山上的尼斯闊雷冰河在這二十五年中縮短了一千呎、所有的這些冰河、像美國的最大冰河系、前突出部有五、七哩長的、都融化了。

像在國立冰河公園的一百條冰河和瑞士的四百七十條聯合起來、共計蓋着七百一十方哩的冰、大概都日漸融化、在阿爾頓幾乎有二千條冰河、僅有一小部還存在、其餘都化完了。

在榮福勞南邊圍繞着的長至二十哩的阿雷玆冰河、每年也融化三十呎、這是拿活動尺、自從冰河前部、一步一步的量出來的。

大陸冰河、(其中的Greenland和Antarctic已經專人測量)對於全界的氣候影響很大、自從這二哩多厚的寒冰雪地裡、我們那颶風暴雨、多半是從這裡起的、有一個一千五百方哩長的廣大皮芒冰河、自從山谷流出破碎的部分、到河灣裡面、造成驚人的冰山、影響海上氣候和海中寒流、馬拉斯頻納冰地、有七十哩冰壁、米爾斯和基爾斯冰河、寬面二百哩高如二十五層的樓房、冰河學家有時候找到整個的崩雪塊、二百步寬的湖沼和大如房間的石塊、都被冰河帶走、當着這個冰河自陡壁落下來的時候、就成了冰瀑布和冰流了、當着在一個高二十呎到百五十呎的尖頂雪堆上過那冰河裂口的時候、這個不堅固的、一滑的雪橋、眞可以把任何科學家都怕嚇死、無論什麽時候都覺着自己像一個絕命的人懸在冷淡的空氣裏、當着要滑下去的時、僅僅有一條繩子維繫他們的身體。

有的就眞摔壞了、墜在天然冰箱裡了、若是碰巧了底上是很鬆的雪、還算僥倖、可以爬出來、有的就喪命在那裡凍殭、沒法拯救、代冰的水、常流到空際、在前幾年在華盛頓的Olympics地方的冰河空際裡發見了一個照像的屍首、後來這冰河裂口和屍首都不見了、或許在許多年以後還能出現、像那在阿爾卑司Alps喪命的人們的身體很奇怪的在那裡保存着一樣。

這冰地也有平滑像玻璃一樣的地方、一個瑞士飛行家帶着法國電影公司所預備的東西、到了這裡測量這危險無比的冰河深裂口、並且造成了影片。(二一、三、一九三二)

續古代婦女裝飾考 (松廬)

昨讀儉父君之『古代婦女裝飾考』、覺字裏行間、古色古香、趣味盎然、一時技癢、爰續搜數則、以爲之補、但仍屬滄海一粟、遺漏甚多也。

袿 婦人之上服也、後漢書、袿裳鮮明、亦作飾物、晚康詩、徽風動袿。

襹 亦作褵、亦與袿似、晉書、使妓女服袿襹。

襳 亦袿飾類、漢書、蜚襳垂髾。

纓 古人十五許嫁則著之、儀禮、主人出、親說婦之纓。

襴裙 按即袜胸、自後圍向前以束腰、故又名合歡袜裙。

和服 亦袜胸之類也、左傳、陳靈公與夏姬通、衷贈以和服、靈公以示朝臣孔甯儀父、互相戲謔、穢史播聽。

衫子 秦始皇詔言、人皆服衫子。

瀋陽電影院 四經路 七緯路

四月十六日至十八日(星期四至星期六)演

滑稽鉅片 神經大亂

女明星琵琵但妮兒 大明星威康鮑惠爾 大明星李察阿倫 合演

女公子財多身弱。校醫生乘勢作賤。小英雄權充工人。大流氓詐設醫局。衆棍徒苦充病夫。大胖子狂吸異藥。勇鞠子靈機敏捷。辭蝦蟆詭計多端。逃罪暴得藥之靈。護良緣如叔所願。

下期開演 滑稽笑片 足球健將

哈埠道外東永德旅館東永錢號啓事

啓者敝號於民國十三年冬季經各股東合資而設迄今八載營業優良現值年度結賬之期而多數股東份子有不欲向前進行者舉明將股東抽出另作別圖經股東會議決將柜中所有舖墊間壁眼目出兌與本號經理戴蓬舟接管另行集資補照常營業由此番結賬後凡抽出股東邢璧遠等日後對於敝號營業上毫無關係恐未週知登報聲明 本旅館經理啓事

齊克鐵路工程局工務科招標廣告

爲廣告事查本路現擬標修左列各工程定於四月二十日上午十時在本局當衆開標如有願承辦者務於開標期前速到本局工務科及瀋陽大西門裏成平里胡同齊克材料轉運所交納標單費每份現洋兩元領取標單說明書投標須知圖樣及投標押欵詳細表等件投標爲要再無論中標與否標單費概不發還恐未週知特此廣告

計開 工程名稱

一、繁龍溝砂礫裝運砂礫工程 二、攏渡河鋼筋混凝土拱橋工程 三、繁龍溝鋼筋混凝土板橋工程 四、沿綫涵洞溝及溝渠工程(計十七處) 五、龍江寧年檢車所工程 六、龍江材料廠倉庫及員司寓所工程 七、塔哈富海增築道房工程 八、工務總段一段辦公室及倉庫工程 九、工務總段及一二三段雜工寓所工程 十、龍江運轉室工程 十一、工務總段工廠工程 十二、江灣拉哈旅客及貨物月台工程 十三、寧年拉哈間散布砂礫工程 十四、寧訥支綫鋼筋混凝土涵洞六處 十五、江灣拉哈警察派出所工程 十六、江灣票房工程

附註 以上各投標時須以每個工程爲單位分別清晰不得混爲一體得標時亦以每個工程之單價爲準並不以總價計算所有投標押欵另附詳單

調經活血婦科國手出世 求子孫者第一機會到了 最新發明婦科良藥 益母丹

此丹用化學製煉功能治婦女氣血鬱滯經期不調子宮虛冷赤白帶下行經腹痛積鬱不舒氣衰血虛四肢麻木怔忡驚悸頭目眩暈夜寐不安四時感冒發熱惡寒咳嗽吐痰大便秘結手足痠軟面黃肌瘦胎前產後精神不快等症婦女百症服之皆宜無病服之活血通氣久服不斷百病消除婦人久不懷孕服益母丹二打之後准能得子受孕之婦人服用此藥功能安胎活血最有奇效此藥有病去病無病養生眞有意想不到之効力

「益母丹統治婦女內病」

婦女內病、發覺之初、醫治較易、乃往往含羞隱忍、不輕告人、或愛惜金錢、吝於診費、或鄉居僻處、雖覓良醫、因此遷延日久、病根愈深、迨至積重難回、悔之已晚、本公司有鑒于此、採選道地藥材、遵照婦科驗方、精製此藥、名益母丹統治婦女內病、如初覺身體欠安、起居不適、精神疲倦、月經失常、此即病根所伏、而不可輕忽視也、宜速服益母丹以治之、方免後患、此藥性質和平、氣味芳香、效驗卓著、閨中婦女、簡便易服、無延醫煎藥之煩、有却病健身之益、洵女界之良劑也、

其詳細功效婦女之生理及病理以及家庭常備特效良藥內服外治五十餘種均載醫藥常識函索須郵票二分寄奉不悞

益母丹每盒大洋二元 每打廿元 外埠函購一盒至一打外加郵票二角

總經理處遼寧小西關祠堂前 大生藥房啓 中國電話一五二〇號

廣告

站名			
大連開	[illegible]	[illegible]	[illegible]
周水子	[illegible]	[illegible]	[illegible]
金州	[illegible]	[illegible]	[illegible]
普蘭店	[illegible]	[illegible]	[illegible]
瓦房店	[illegible]	[illegible]	[illegible]
熊岳城	[illegible]	[illegible]	[illegible]
大石橋	[illegible]	[illegible]	[illegible]
海城	[illegible]	[illegible]	[illegible]
湯崗子	[illegible]	[illegible]	[illegible]
鞍山	[illegible]	[illegible]	[illegible]
遼陽	[illegible]	[illegible]	[illegible]
蘇家屯	[illegible]	[illegible]	[illegible]
奉天	[illegible]	[illegible]	[illegible]
鐵嶺	[illegible]	[illegible]	[illegible]
開原	[illegible]	[illegible]	[illegible]
昌圖	[illegible]	[illegible]	[illegible]
四平街	[illegible]	[illegible]	[illegible]
公主嶺	[illegible]	[illegible]	[illegible]
長春到	[illegible]	[illegible]	[illegible]
長春開	[illegible]	[illegible]	[illegible]
公主嶺	[illegible]	[illegible]	[illegible]
四平街	[illegible]	[illegible]	[illegible]
昌圖	[illegible]	[illegible]	[illegible]
開原	[illegible]	[illegible]	[illegible]
鐵嶺	[illegible]	[illegible]	[illegible]
奉天	[illegible]	[illegible]	[illegible]
蘇家屯	[illegible]	[illegible]	[illegible]
遼陽	[illegible]	[illegible]	[illegible]
鞍山	[illegible]	[illegible]	[illegible]
湯崗子	[illegible]	[illegible]	[illegible]
海城	[illegible]	[illegible]	[illegible]
大石橋	[illegible]	[illegible]	[illegible]
熊岳城	[illegible]	[illegible]	[illegible]
瓦房店	[illegible]	[illegible]	[illegible]
普蘭店	[illegible]	[illegible]	[illegible]
金州	[illegible]	[illegible]	[illegible]
周水子	[illegible]	[illegible]	[illegible]
大連到	[illegible]	[illegible]	[illegible]
奉天開 撫順到	[illegible]	[illegible]	[illegible]
撫順開 奉天到	[illegible]	[illegible]	[illegible]

◇本報價目 每份現洋六分 每月現洋壹元一角 ▲外埠郵費另加 每月現洋壹元參角 半年現洋七元[illegible]

跳舞場

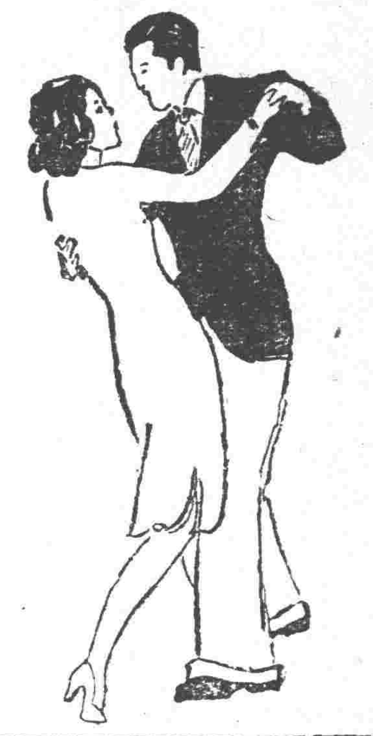

哈爾濱爲通商巨埠舞場林立有劉三公子者瀟灑少年也充銀行職員公餘之暇各舞場時有其蹤跡其膩友劉鳳霞女士亦時時與之同遊舞場月餘以來劉三公子忽絕跡於舞場人頗怪之其膩友劉女士尤日懸念因親赴其宅探問始知公子身體素弱職務勞心又暇則涉足於舞場勞碌過度患精神萎頓腎虧遺精等病幾致不起幸由友贈以育腎賓半打服之始漸痊可聞劉三公子尚擬親赴金勃先藥房致謝云 男女結婚以後定然生子此天地之至理也但往往有婚後數年其妻子仍未受孕者推其原故不能盡咎婦人實由男子之精氣虛損所致故雖三妻四妾亦終鮮有無兒凡女子之能生育亦全賴乎經血調和方能有子往往世間男子身體極壯而娶後終不能兒者此則由於女子之經血不調或子宮寒冷而不能受孕以上二者均非家庭之福也本藥房經售之

育腎賓

爲補腎之聖藥非同凡品性既不寒不熱而功能登陽滋陰提陽固本有病治病無病養身凡患腎虧陽萎夢遺（滑精）（腰膝背痛）（子嗣艱難）以及（青年早婚）（房勞過度）見色即洩）（下元虛寒白濁淋濁等症服此育腎賓聖藥自能添精種子益壽延年老年服恢服青春少年服強精健腦如若不信請試便知定價每盒一元一角一打十二元

喜哉于太太

濱嶺南關于紫芬太太素患頭暈心忙心跳子宮寒冷白帶過多腹疼脹滿屢經中外名醫調治毫無效果後閱報載金勃先藥房婦科三寶實有神效一用因試購用立見功效續又購用宿疾全愈迄今生有一子已年三歲取名金生以示不忘之意云耳

婦女救星 婦科三寶

紅緞子仙膏 調經養血丸 帶藥暖宮丹

以上婦科三寶係金勃先大醫生家傳秘方經驗數世活人無算紅緞子仙膏專貼婦女經脈不調經血趕前錯後赤白帶下淋漓崩漏經行腹痛色氣不正腰背酸痛子宮寒冷下部抽痛久不孕育屢患小產經閉經枯乾血勞症面黃肌瘦少食無味午後發燒肺勞咳嗽心跳心忙無論如何難治之症或經多醫不效者將仙膏貼肚臍一張百病俱消無病常貼此膏舒筋活血追風散寒種子調經可登壽域誠聖藥也內服調經養血丸善治氣血虛弱腹中癥瘕痞塊肚復疼痛四肢倦怠骨蒸發熱氣短咳嗽以及婦女百病無不藥到病除大有起死回生之效凡婦女患病無論輕重早有新得如能外貼紅緞子仙膏內服調經養血丸則百病若失氣血充足身體康健可得家庭中樂趣也紅緞子仙膏定價大貼現大洋四元中貼兩元加料每貼六元調經養血丸一料現洋四元

（良機）本藥房爲濟世活人起見紅緞子仙膏減價一價即加料每貼三元大貼者二元中貼者一元另送帶藥一付

總發行哈爾濱道外十五道街 金勃先藥房

育腎賓及紅緞子仙膏代理處列下

遼寧 大成藥房　遼寧 震泰報館　遼寧 大生藥房　遼日站 恆濟堂　安東 德順成　大連 華泰藥房　公主嶺 三合公　四平街 天德堂　開原 德祥厚　開原 同源廣　海城 德增福　遼陽 義和堂　千金寨 德泰興　千金寨 信仁堂　千金寨 崇盛泰　本溪 春興堂　鳳城 大德堂　普蘭店 康德記　洮南 德慶仁　洮南 善和堂　洮南 和發順　遼源 德泰順　通遼 大來當　營口 洪春堂　營口 中西藥房　牛莊城 益和德　黑山 裕和堂　法庫 永盛德　錦縣 同盛居　錦縣 天生堂　錦縣 福陞永　新民 永成公　公主嶺 義和順

吉林 東升達　吉林 中西藥房　吉林 文生堂　吉林 毓生藥房　長春 泰和藥房　長春 中西藥房　開通 德泰順　鎮東 德益仁　瞻榆 德益恆　開魯 濟源堂　錦車 延壽堂　西豐 東順興　東豐 和盛隆　西安 積盛壽　山城子 永和盛　山城子 萬增盛　海龍 復興久　新立屯 德慶昌　新[illegible]屯 慶泰昌　彰武縣 德源久　義縣 增盛號　義縣 寶增湧　北票 福藥祥　北票 厚德福　朝陽 廣濟堂　溝帮子 廣生永　北鎮 興茂福　北鎮 同德藥店　北鎮 同生德店　范家屯 天慶慶　郭家店 德盛隆　懷德 永盛隆　龍井村 長順宏

江省 德泰盛　江省 中西藥房　江省 裕厚堂　江省 育生堂　昂昂溪 育升慶　呼蘭 德興恆　綏化 錦合隆　張家灣 德泰增　農安 德泰增　德惠 萬增慶　扶餘 慶昌福　賓縣 業陞久　楡樹 延益堂　五常 福集號　佳木斯 大德堂　寗安 大和堂　下九台 世德長　一面坡 謙和延　盤石 福興順　阜新 春芝堂　阜新 泰春源　[illegible]化 財盛東　赤峰 生樂房　通江子 和發長　昌圖 鎮[illegible]號　哈[illegible] 和發成　[illegible] 廣裕和　高橋 興順堂　興城 恩有堂　八面城 同壽同　草河口 德慶永　懷德 三義房

敦化 中西藥房　拜泉 錦和盛　拜泉 世一堂　克山 德興祥　海倫 久逢祥　海倫 錦合長　海倫 和發恆　訥河 錦和盛　訥河 德泰盛　訥河 華美益　泰來 同和興　嫩江 峰藥房　依安 興和同　綏稜 東發徐　青岡 慶成祥　巴彥 長發樂東　西集廠 長發局　西集廠 同發德　延吉 全泰恆　虹螺峴 三合義　建中 德泰興　[illegible]縣 大德元　烏丹城 大德昌　赤峰 記藥莊　凌源 萬有堂　熱河 全富興　遼中 慶昌隆　平泉 永義堂　[illegible]鎮 同合堂　滿洲里 興順公　巴彥 榮盛玉　寧東 同德福　牡丹江 和泰祥

東三省總發行哈爾濱道外十五道街 金勃先藥房啓

外埠函購將欵由郵匯下原班回件不誤郵票代價亦可

中國銀行特種存欵廣告

南北滿各分支行

瀕年以來政局杌捏鮮有寧歲經濟組織乞未完備即無普遍全國大規模之儲蓄銀行又無借用羣衆之人事保險公司民衆方面每苦於儲蓄之無方而金錢之浪費在所難免今突也訓政開始風尚趨重隱健企業須由正軌本行爲補助社會經濟之缺點培養民衆節儉之美德起見於此過度時期添設各種存欵五種皆已舉辦存戶如有遷移皆可就近撥轉無論數目多寡均可隨時存儲不惟利息優厚即期限長短亦盡可自由小欵零錢用之不較其費日積月累全是立業積金邦人君子盍興乎來　茲將五種存欵概略分列如左詳章函索照寄

特種活期「零星儲蓄」

以平日樽節所餘之欵零星儲蓄積少成多可作下列等項正用

零存整付

企業治產　婚喪儲蓄　失業預防　娛老基金

預計將來有正大用途於平時分期預爲存儲以備此期支取一筆誼欵者宜採用此種儲蓄　如每月存洋十元繼續存十五年期可得本利四千四百八十五元五角二分倘再延緩十年提用按月繼存可得本利一萬三千○八十七元七角九分

整存整付

企業治產　婚喪儲蓄　其他基金

凡籌有整欵未至應用時期不欲動用或學校會社等基金及其他企業公積金不動用者均宜採用此種儲蓄以期滾入利息愈久愈多如存洋三百四十二元十年滿期可得本利一千元如存一千一百七十四元二十年滿期可得本利一萬元

整存整付

養老年金　子女學費　遺族卹養

預提一筆整欵備作將來額定用途分期支取者宜採用此種儲蓄如存一百元十五年後開始付還再分十年繼續不斷平均付還每年二次每次可付還本息四十一元七角共付二十次如存洋五百元十年後開始付還再分十年繼續不斷平均付還每年二次每次可付還本息一百二十二元○七分共有二十次

存本付息

養老年金　子女學費　遺族卹養

凡欲存本不動而以所得利息以備按時支用者宜採用此種儲蓄

又城內設有倉庫兩處日站設有倉庫一處專做皮張鬃尾及貨押物款事宜手續簡便利率從優如承惠商請至敝行接洽辦理

人無笑臉莫開店

「人無笑臉莫開店」。此商場交易中之一大祕訣也。此商設或因腎經虛虧，血液不潔。勢必愁眉苦臉。令人一見生厭。一人如此。滿座爲之不歡。而全店營業亦大受影響矣。

須知腎爲澄清血液之所。不強，則血不潔。血不潔，則背痛，腰痛，骨痛相繼而至。根本治療。惟有從補腎下手。正告諸君。速服第威德補腎丸。此乃唯一補腎聖藥。各大藥房均有出售。

第威德補腎丸

英商老晉隆洋行總經理

VITMOL 益體母

爲世界唯一滋補聖藥

益體母分二種 一爲純益體母 一爲幾怪益體母

純益體母

此益體母以「鱉魚肝油」「參精」「次亞燐酸鹽」之諸寶貴品混合並經化驗造成之爲補劑中妙品獨步功效宏速之良藥服此純益體母補血益氣強身療損紅潤顏容開胃肥體功用之大筆難盡述

幾怪益體母 或稱複方益體母

此益體母即用純益體母另加「幾阿蘇」「怪阿蔻」兩物爲療肺癆疾用途最大之良品蓋此藥補治肺癆莫不著效故弗論輕治傷風咳嗽痰變氣管炎重若各期肺病服幾怪益體母實爲壯身健力療肺癆疾絕妙之聖劑

各埠大藥房均有代售

感冒風寒如何療治

風寒入襲表而出之自是善法但苟便秘則血行遲滯雖表無功故感冒初起須於臨睡以熱水濯足或浴身浴畢緊裹毛𧜵勿使受寒隨飲熱茶一大杯并服清導丸四五粒而後安睡如是則邪有出路翌晨自覺痊輕矣

浙江新墻倪大利經理倪君雲濤來書云「鄙人近患頭痛發熱精神疲憊所服各藥均鮮實效嗣吞清導丸數粒不特諸症霍然而且健飯加餐康健勝昔予眞感激斯丸之功不已也」

清導丸係囍美囍善導滯良藥

各藥房均有出售或直向上海江西路四五一號韋廉士藥局函購每瓶七角六瓶三元五角郵費不取

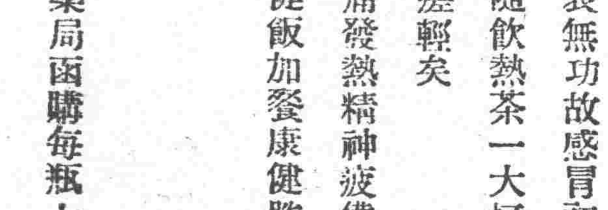

美味滋養葡萄酒

赤玉牌葡萄酒

飲用赤玉最初之作用在胃因赤玉之絕大營養素唯有能增胃液之分泌完全推行消化力故每食前飲赤玉實爲切要者也

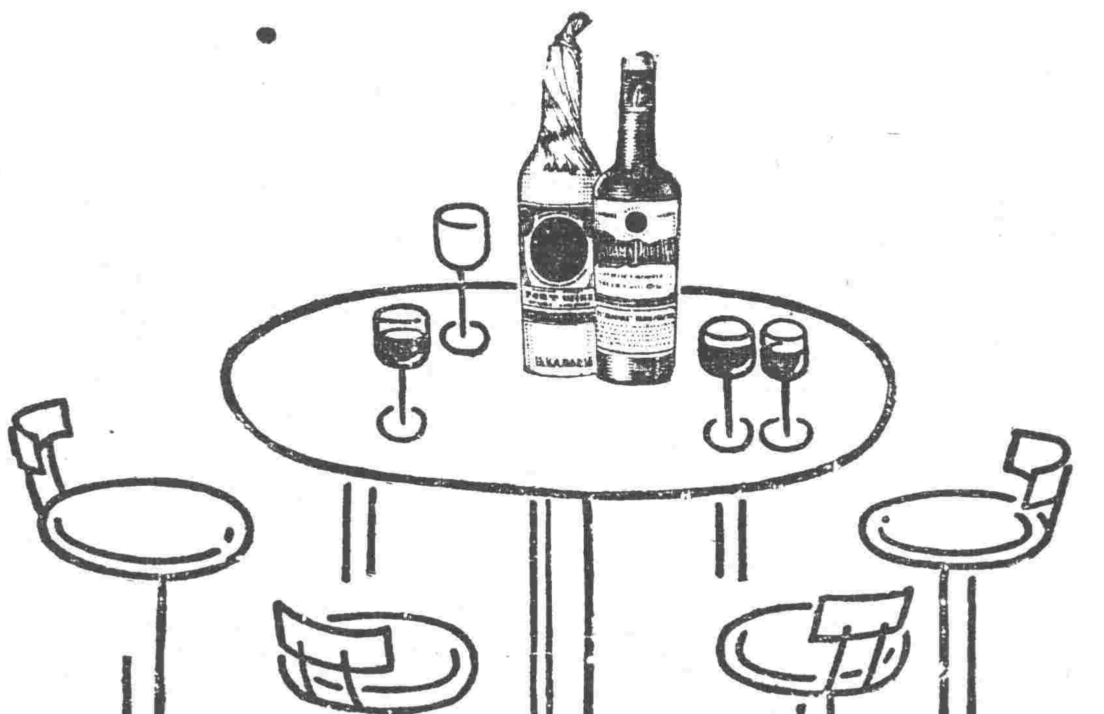

承接醫院驗方

專門驗目配鏡

瀋陽中街路南

開明製造眼鏡行

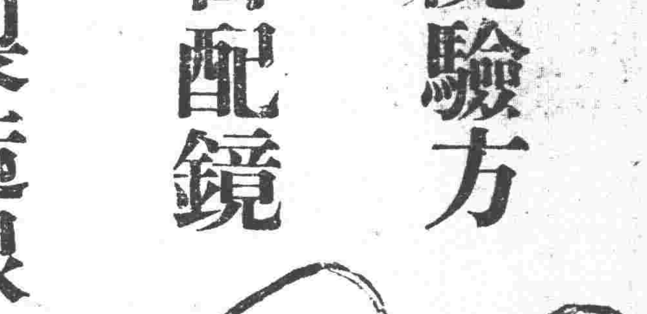

萬年聲唱機行

添設鐘表眼鏡部

本行爲擴充營業起見添設鐘表眼鏡部新到大批新式鐘表時美眼鏡定價克已非常便宜如蒙參觀無任歡迎

遼寧城內中街路北